



ASOCIACIÓN ARELA

CUENTAS ANUALES DE PYMESFL CORRESPONDIENTES AL EJERCICIO
2020 JUNTO CON EL INFORME DE AUDITORÍA DE CUENTAS ANUALES DE
PYMESFL EMITIDO POR UN AUDITOR INDEPENDIENTE

ASOCIACIÓN ARELA

Informe de Auditoría Independiente de Cuentas Anuales de Pymesfl

Informe de auditoría de cuentas anuales de Pequeñas y Medianas Entidades sin Fines Lucrativos emitido por un auditor independiente

A la Asamblea General de ASOCIACIÓN ARELA, por encargo de la Dirección:

Opinión

Hemos auditado las cuentas anuales de Pequeñas y Medianas Entidades sin Fines Lucrativos (en adelante, PYMESFL) de ASOCIACIÓN ARELA (la Asociación), que comprenden el balance de PYMESFL a 31 de diciembre de 2020, la cuenta de resultados de PYMESFL y la memoria de PYMESFL correspondientes al ejercicio terminado en dicha fecha.

En nuestra opinión, las cuentas anuales de PYMESFL adjuntas expresan, en todos los aspectos significativos, la imagen fiel del patrimonio y de la situación financiera de la Asociación a 31 de diciembre de 2020, así como de sus resultados correspondientes al ejercicio terminado en dicha fecha, de conformidad con el marco normativo de información financiera que resulta de aplicación (y que se identifica en la Nota 2 de la memoria de PYMESFL) y, en particular, con los principios y criterios contables contenidos en el mismo.

Fundamento de la opinión

Hemos llevado a cabo nuestra auditoría de conformidad con la normativa reguladora de la actividad de auditoría de cuentas vigente en España. Nuestras responsabilidades de acuerdo con dichas normas se describen más adelante en la sección *Responsabilidades del auditor en relación con la auditoría de las cuentas anuales de PYMESFL* de nuestro informe.

Somos independientes de la Asociación de conformidad con los requisitos de ética, incluidos los de independencia, que son aplicables a nuestra auditoría de las cuentas anuales de PYMESFL en España, según lo exigido por la normativa reguladora de la actividad de auditoría de cuentas. En este sentido, no hemos prestado servicios distintos a los de la auditoría de cuentas ni han concurrido situaciones o circunstancias que, de acuerdo con lo establecido en la citada normativa reguladora, hayan afectado a la necesaria independencia de modo que se haya visto comprometida.

Consideramos que la evidencia de auditoría que hemos obtenido proporciona una base suficiente y adecuada para nuestra opinión.

Aspectos más relevantes de la auditoría

Los aspectos más relevantes de la auditoría son aquellos que, según nuestro juicio profesional, han sido considerados como los riesgos de incorrección material más significativos en nuestra auditoría de las cuentas anuales de PYMESFL del periodo actual. Estos riesgos han sido tratados en el contexto de nuestra auditoría de las cuentas anuales de PYMESFL en su conjunto, y en la formación de nuestra opinión sobre éstas, y no expresamos una opinión por separado sobre esos riesgos.

Aspectos más relevantes de la auditoría	Respuesta de auditoría
<p data-bbox="261 414 750 515"><i>Cumplimiento de las condiciones establecidas en las aportaciones, subvenciones y donaciones recibidas</i></p> <p data-bbox="261 548 750 772">Tal y como se indica en la nota 3 de la memoria de PYMESFL adjunta, para la realización de sus fines la Asociación obtiene una parte significativa de sus recursos de aportaciones, subvenciones y donaciones de diferentes organismos públicos y privados.</p> <p data-bbox="261 795 750 1019">Considerando que representan una parte significativa de los recursos obtenidos por la Asociación y que existen diversos requisitos de cumplimiento, hemos considerado este asunto como un aspecto más relevante de nuestra auditoría.</p>	<p data-bbox="810 414 1359 492">Hemos llevado a cabo, entre otros, los siguientes procedimientos de auditoría:</p> <ul data-bbox="861 504 1359 1364" style="list-style-type: none"><li data-bbox="861 504 1359 660">- Análisis del cumplimiento de los requisitos establecidos en las resoluciones de concesión de las subvenciones, donaciones y aportaciones recibidas.<li data-bbox="861 683 1359 963">- Análisis del registro, razonabilidad y movimiento de las subvenciones, donaciones y aportaciones recibidas. Hemos verificado la correcta imputación a la cuenta de resultados de PYMESFL, el impacto en el patrimonio neto, en el activo y en el pasivo del balance de PYMESFL.<li data-bbox="861 985 1359 1164">- Comprobación, a través de reuniones con la Dirección y análisis de las actas de la Asociación que no existen aspectos relevantes producidos hasta la fecha de emisión de nuestro informe.<li data-bbox="861 1187 1359 1364">- Adicionalmente, hemos verificado que la memoria de PYMESFL adjunta incluye los desgloses de información que requiere el marco de información financiera aplicable.

Responsabilidad de la Junta Directiva en relación con las cuentas anuales de PYMESFL

La Junta Directiva de la Asociación es responsable de formular las cuentas anuales de PYMESFL adjuntas, de forma que expresen la imagen fiel del patrimonio, de la situación financiera y de los resultados de la Asociación, de conformidad con el marco normativo de información financiera aplicable a la entidad en España, y del control interno que consideren necesario para permitir la preparación de cuentas anuales de PYMESFL libres de incorrección material, debida a fraude o error.

En la preparación de las cuentas anuales de PYMESFL, la Junta Directiva es responsable de la valoración de la capacidad de la Asociación para continuar como entidad en funcionamiento, revelando, según corresponda, las cuestiones relacionadas con la entidad en funcionamiento y utilizando el principio contable de entidad en funcionamiento excepto si la Junta Directiva tiene intención de liquidar la Asociación o de cesar sus operaciones, o bien no exista otra alternativa realista.

Responsabilidades del auditor en relación con la auditoría de las cuentas anuales de PYMESFL

Nuestros objetivos son obtener una seguridad razonable de que las cuentas anuales de PYMESFL en su conjunto están libres de incorrección material, debida a fraude o error, y emitir un informe de auditoría que contiene nuestra opinión. Seguridad razonable es un alto grado de seguridad pero no garantiza que una auditoría realizada de conformidad con la normativa reguladora de la actividad de auditoría de cuentas vigente en España siempre detecte una incorrección material cuando existe. Las incorrecciones pueden deberse a fraude o error y se consideran materiales si, individualmente o de forma agregada, puede preverse razonablemente que influyan en las decisiones económicas que los usuarios toman basándose en las cuentas anuales de PYMESFL.

Como parte de una auditoría de conformidad con la normativa reguladora de la actividad de auditoría de cuentas vigente en España, aplicamos nuestro juicio profesional y mantenemos una actitud de escepticismo profesional durante toda la auditoría. También:

- Identificamos y valoramos los riesgos de incorrección material en las cuentas anuales de PYMESFL, debida a fraude o error, diseñamos y aplicamos procedimientos de auditoría para responder a dichos riesgos y obtenemos evidencia de auditoría suficiente y adecuada para proporcionar una base para nuestra opinión. El riesgo de no detectar una incorrección material debida a fraude es más elevado que en el caso de una incorrección material debida a error, ya que el fraude puede implicar colusión, falsificación, omisiones deliberadas, manifestaciones intencionadamente erróneas, o la elusión del control interno.
- Obtenemos conocimiento del control interno relevante para la auditoría con el fin de diseñar procedimientos de auditoría que sean adecuados en función de las circunstancias, y no con la finalidad de expresar una opinión sobre la eficacia del control interno de la Entidad.
- Evaluamos si las políticas contables aplicadas son adecuadas y la razonabilidad de las estimaciones contables y la correspondiente información revelada por la Junta Directiva.
- Concluimos sobre si es adecuada la utilización, por la Junta Directiva, del principio contable de entidad en funcionamiento y, basándonos en la evidencia de auditoría obtenida, concluimos sobre si existe o no una incertidumbre material relacionada con hechos o con condiciones que pueden generar dudas significativas sobre la capacidad de la Asociación para continuar como entidad en funcionamiento. Si concluimos que existe una incertidumbre material, se requiere que llamemos la atención en nuestro informe de auditoría sobre la correspondiente información revelada en las cuentas anuales de PYMESFL o, si dichas revelaciones no son adecuadas, que expresemos una opinión modificada. Nuestras conclusiones se basan en la evidencia de auditoría obtenida hasta la fecha de nuestro informe de auditoría. Sin embargo, hechos o condiciones futuros pueden ser causa de que la Asociación deje de ser una entidad en funcionamiento.

- Evaluamos la presentación global, la estructura y el contenido de las cuentas anuales de PYMESFL, incluida la información revelada, y si las cuentas anuales de PYMESFL representan las transacciones y hechos subyacentes de un modo que logran expresar la imagen fiel.

Nos comunicamos con la Junta Directiva de la Entidad en relación con, entre otras cuestiones, el alcance y el momento de realización de los procedimientos de auditoría planificados y los hallazgos significativos de la auditoría, así como cualquier deficiencia significativa del control interno que identificamos en el transcurso de la auditoría.

Entre los riesgos significativos que han sido objeto de comunicación a la Junta Directiva de la Entidad, determinamos los que han sido de la mayor significatividad en la auditoría de las cuentas anuales de PYMESFL del periodo actual y que son, en consecuencia, los riesgos considerados más significativos.

Describimos esos riesgos en nuestro informe de auditoría salvo que las disposiciones legales o reglamentarias prohíban revelar públicamente la cuestión.

BDO Auditores, S.L.P. (ROAC S1273)

Jorge Montoya Arana (ROAC 21765)
Socio - Auditor de Cuentas

15 de junio de 2021



ASOCIACIÓN RELA

CUENTAS ANUALES DE PYMESFL CORRESPONDIENTES AL EJERCICIO 2020

MEMORIA 2020 (PEMESFL)
ASOCIACIÓN ARELA **G36846152**

1 - ACTIVIDADE DA ENTIDADE

2 - BASES DE PRESENTACIÓN DAS CONTAS ANUAIS DE PEMESFL

3 - EXCEDENTE DO EXERCICIO

4 - NORMAS DE REXISTRO E VALORACIÓN

5 - INMOBILIZADO MATERIAL, INTANXIBLE E INVESTIMENTOS INMOBILIARIAS

6 - USUARIOS E OUTROS DEBEDORES DA ACTIVIDADE PROPIA

7 - ACTIVOS FINANCIEROS

8 - PASIVOS FINANCIEROS

9 - FONDOS PROPIOS

10 - SITUACIÓN FISCAL

11 - INGRESOS E GASTOS

12 - SUBVENCIONS, DOAZONS E LEGADOS

13 - ACTIVIDADE DA ENTIDADE. APLICACIÓN DE ELEMENTOS PATRIMONIAIS A FINS PROPIOS. GASTOS DE ADMINISTRACIÓN

14 - OPERACIONES CON PARTES VINCULADAS

15 - OUTRA INFORMACIÓN

16 - INFORMACIÓN SOBRE MEDIO AMBIENTE E DEREITOS DE EMISIÓN DE GASES DE EFECTO INVERNADEIRO

17 - INFORMACIÓN SOBRE O PERIODO MEDIO DE PAGO A PROVEDORES. DISPOSICIÓN ADICIONAL TERCEIRA. «DEBER DE INFORMACIÓN» DA LEI 15/2010, DE 5 DE XULLO

MEMORIA 2020 (PEMESFL)
ASOCIACIÓN ARELA **G36846152**

1 - ACTIVIDADE DA ENTIDADE

A entidade ASOCIACIÓN ARELA, a que se refire a presente memoria constituíuse o ano 1998 e ten o seu domicilio social e fiscal en CL ERNESTO LECUONA, 11, BJ, 36205, VIGO, PONTEVEDRA. O Réxime Xurídico no momento da súa constitución foi de Asociación.

Na Orde do 7 de maio de 2018 publicada pola Vicepresidencia e Consellería de Presidencia, Administracións Públicas e Xustiza, da Xunta de Galicia, no DOG de data 22 de maio de 2020, declarouse a esta entidade de Utilidade Pública.

Os fins da entidade, segundo se establece nos seus estatutos no artigo 3 é o desenvolvemento integral da infancia e da mocidade de Galicia, en situación de desprotección e/ou conflito social, fomentando iniciativas de calidade e normalizadoras, cun compromiso continuo pola xustiza social, a través da implicación das persoas que a constituíen.

A actividade realizada no exercicio foi a intervención e a realización de servizos de apoio a menores baixo a tutela da administración pública e/ou con dificultades socio-familiares. Estes servizos poderíanse dividir nos seguintes:

1. Casas de familia: nelas aténdese a nenos, nenas e adolescentes en situación de garda ou tutela derivados polos equipos técnicos do Servizo de Familia, Infancia e Dinamización Demográfica da Xunta de Galicia.
2. Centros de atención de día integral: neles aténdese, mediante unha intervención educativa, integral e individualizada, a nenos, nenas e adolescentes derivados polo Servizo de Familia, Infancia e Dinamización Demográfica da Xunta de Galicia, e as súas familias.
3. Centros de intervención educativa en medio aberto (CIEMA): ARELA xestiona a execución de medidas xudiciais en medio aberto na provincia de Pontevedra dos mozos e mozas que cometeron o delito sendo menores de idade.

A asociación réxese pola normativa vixente e imperante en materia de Asociacións, concretamente a Lei Orgánica 1/2002, do 22 de marzo, reguladora do Dereito de Asociación, o Real Decreto 949/2015, do 23 de outubro, polo que se aproba o Rexistro Nacional de Asociacións e o Real Decreto 1740/2003, do 19 de decembro, sobre procedementos relativos a asociacións de utilidade pública; a Lei 49/2002, do 23 de decembro, de réxime fiscal das entidades sen fins lucrativos e dos incentivos fiscais ao mecenado; polos seus propios estatutos e pola normativa existente que lle sexa de aplicación.

Para a aplicación do réxime fiscal previsto na Lei 49/2002 mencionada anteriormente, a entidade comunicou á Administración Tributaria a súa opción polo citado réxime a través da correspondente declaración censual.

Este réxime fiscal aplícase ao período impositivo que finalice con posterioridade á data de presentación da declaración censual en que se conteña a opción e os sucesivos, en tanto a entidade non renuncie ao devandito réxime. Con data 30 de maio de 2018 a entidade presentou declaración censual ante a Administración Tributaria comunicando a opción por réxime fiscal contido na Lei 49/2002.

2 - BASES DE PRESENTACIÓN DAS CONTAS ANUAIS DE PEMESFL

O marco normativo de información financeira que resulta de aplicación á entidade é o establecido en:

- Código de Comercio e a restante lexislación mercantil.
- Plan Xeral de Contabilidade de pequenas e medianas empresas regulado no R.D. 1515/2007, do 16 de novembro.
- As normas de adaptación do Plan Xeral de Contabilidade ás entidades sen fins lucrativos regulado no R.D. 1491/2011, do 24 de outubro.
- A Resolución do 26 de marzo de 2013 do Instituto de Contabilidade e Auditoría de Contas pola que se aproba o Plan de Contabilidade de pequenas e medianas entidades sen fins lucrativos.

MEMORIA 2020 (PEMESFL)

ASOCIACIÓN ARELA G36846152

- As normas de obrigado cumprimento aprobadas polo Instituto de Contabilidade e Auditoría de Contas en desenvolvemento de Plan Xeral de Contabilidade e as súas normas complementarias.
- O resto da normativa contable española que resulte aplicable.

1. Imaxe fiel:

As contas anuais do exercicio de Pemesfl axuntas foron formuladas pola xunta directiva da asociación a partir dos rexistros contables da mesma ao 31 de decembro de 2020 e nelas aplicouse o marco normativo recolleito anteriormente, e mostran a imaxe fiel do patrimonio, da situación financeira e dos resultados da asociación e do grao de cumprimento das súas actividades.

Non existen razóns excepcionais polas que, para mostrar a imaxe fiel, non se aplicaran disposicións legais en materia contable.

As contas anuais de Pemesfl axuntas someteranse á aprobación pola Asemblea Xeral de socios, estimándose que serán aprobadas sen modificación algunha.

As contas anuais de Pemesfl do exercicio anterior, foron aprobadas en prazo segundo os artigos 40.3 e 40.5. do RDL 8/2020, de 17 de marzo, de medidas urxentes extraordinarios para facer fronte ao impacto económico e social da COVID-19, pola Asemblea Xeral da asociación o 22 de outubro de 2020.

2. Principios contables:

Non foi necesario, nin se creu conveniente por parte da administración da entidade, a aplicación de principios contables facultativos distintos dos obrigatorios aos que se refire o art. 38 do código de comercio e a parte primeira do plan xeral de contabilidade.

3. Aspectos críticos da valoración e estimación da incerteza:

O 11 de marzo de 2020 a Organización Mundial da Saúde elevou a situación de emerxencia de saúde pública ocasionada polo gromo do corovirus SARS-CoV-2 a pandemia mundial. A evolución dos feitos, a escala nacional e internacional, ten suposto unha crise sanitaria sen precedentes que ten impactado no entorno macroeconómico e na evolución dos negocios. Durante o exercicio 2020 téñense adoptado unha serie de medidas para facer fronte ao impacto económico e social que ten xerado esta situación, que entre outros aspectos ten suposto restricións á mobilidade das persoas. En particular, o Goberno de España procedeu, entre outras medidas, á declaración do estado de alarma mediante a publicación do Real Decreto 463/2020, de 14 de marzo, que foi levantado o 1 de xullo de 2020, e á aprobación dunha serie de medidas urxentes extraordinarias para facer fronte ao impacto económico e social da COVID-19, mediante entre outros, o Real Decreto-lei 8/2020, de 17 de marzo. Con anterioridade á data de formulación das presentes contas anuais está en vigor o estado de alarma declarado polo Goberno de España mediante o Real Decreto 926/2020, de 25 de outubro, aprobado inicialmente ata o 9 de novembro de 2020, e que mediante o Real Decreto 956/2020, de 3 de novembro, ten sido prorrogado ata o 9 de maio de 2021. A evolución da pandemia está tendo consecuencias para a economía en xeral. Os próximos meses son incertos e van a depender en gran medida da evolución e extensión da pandemia, así como de ritmo de vacinación da poboación.

A entidade ten elaborado os seus estados financeiros baixo o principio de entidade en funcionamento, tendo en consideración a situación do exercicio 2020 e a situación actual da COVID-19, así como seus posibles efectos na economía en xeral e na entidade en particular, non existindo risco de continuidade na súa actividade sen que exista ningún tipo de risco importante que poida supor cambios significativos no valor dos activos ou pasivos no exercicio seguinte.

As principais medidas e efectos que tiveron lugar por dita pandemia na entidade foron os seguintes:

- a) Implantación de medidas desde o primeiro decreto do estado de alarma: distanciamento social, desinfección, organización de desprazamentos individuais ou reducidos nos equipos de traballo e EPI'S específicas legalmente establecidas.

MEMORIA 2020 (PEMESFL)
ASOCIACIÓN ARELA **G36846152**

b) Téñense tomado medidas para garantir a saúde do noso persoal que inclúen a de instar a traballar a distancia ou teletraballar (por exemplo no caso do persoal de oficina), a análise de formas específicas para os empregados que non podan exercer o seu traballo mediante esta fórmula, o establecemento de quendas de traballo así como a tramitación de informes de vulnerabilidade para algún traballador que reunía requisitos.

Na elaboración das contas anuais de pemesfl téñense empregado, ocasionalmente, estimacións realizadas polos administradores da entidade para cuantificar algúns dos activos, pasivos, ingresos, gastos e compromisos que figuran rexistrados nelas. Basicamente, estas estimacións refírense a:

- A valoración dos activos cedidos en uso á asociación.
- A determinación da non reintegrabilidade das subvencións.
- A evolución de posibles perdas por insolvencias de usuarios e outros debedores da actividade propia e outras partidas para cobrar.
- As estimacións realizadas para a determinación dos compromisos de pagos futuros
- A medición dos riscos financeiros aos que se expón a asociación no desenvolvemento da súa actividade.
- A estimación sobre o risco financeiro, derivado da posible perda de subvencións e doazóns privadas e públicas.
- A probabilidade de ocorrencia e o importe dos pasivos indeterminados ou contingentes

Na elaboración das contas anuais correspondentes ao exercicio 2020 fíxose baixo o principio de entidade en funcionamento e determináronse estimacións e hipóteses en función da mellor información dispoñible a 31/12/2020 sobre os feitos analizados. É posible que acontecementos que poidan ter lugar no futuro obriguen a modificalas (á alza ou á baixa) en próximos exercicios o que se faría de forma prospectiva, recoñecendo os efectos do cambio de estimación nas correspondentes contas anuais futuras.

4. Comparabilidade da información:

Para os efectos da obrigación establecida no artigo 35.6 do Código de Comercio, e para os efectos derivados da aplicación do principio de uniformidade e do requisito de comparabilidade, para elaborar as contas anuais de Pemesfl do exercicio utilizouse a estrutura do Balance e da Conta de Resultados expresadas en modo pemes no Plan Xeral de Contabilidade das entidades sen fins lucrativos publicado o 26 de marzo de 2013.

As contas anuais de Pemesfl presentan a efectos comparativos, con cada unha das partidas do balance e da conta de resultados, ademais das cifras do exercicio 2020, as correspondentes ao exercicio anterior. Así mesmo, a información contida nesta memoria referida ao exercicio 2020 preséntase, a efectos comparativos, coa información do exercicio 2019.

A entidade está obrigada a someter a auditoría as contas anuais de Pemesfl dos exercicios 2020 e 2019. Estes exercicios foron auditados.

5. Elementos recollidos en varias partidas

As contas anuais de Pemesfl non teñen ningunha partida que fose obxecto de agrupación no balance ou na conta de resultados.

6. Cambios en criterios contables

Durante o presente exercicio non se produciron cambios significativos de criterios contables respecto dos criterios aplicados no exercicio anterior.

7. Corrección de erros

Durante o presente exercicio contabilizáronse contra reservas erros detectados. Concretamente contabilizáronse contra reservas (aumentándoas) ingresos de exercicios anteriores por importe total de 14.650,63 euros (23.745,14 euros en 2019). Amais contabilizáronse contra reservas (reducíndoas) gastos de exercicios anteriores por importe total de 105,08 euros (16.057,14 euros en 2019).

MEMORIA 2020 (PEMESFL)
ASOCIACIÓN ARELA **G36846152**

3 - EXCEDENTE DO EXERCICIO

1. O excedente do exercicio vén determinado principalmente polas seguintes partidas:

- Cotas de usuarios: supoñen o 91,03% (91,08% no exercicio anterior) dos ingresos da entidade e recollen as achegas realizadas polos usuarios (a Xunta de Galicia no seu nome) dos servizos realizados pola entidade.
- Subvencións, doazóns e legados: supoñen o 6,02% (4,75 % no exercicio anterior) dos ingresos da entidade e recollen as cantidades achegadas polas administracións, entidades e particulares para o desenvolvemento dos fins e os importes traspasados ao exercicio das subvencións e doazóns de capital.
- Ventas e outros ingresos da actividade mercantil: supoñen o 2,73% (3,92% no exercicio anterior) correspondentes ás prestacións de servizos que realiza a entidade en cumprimento de fins.
- Gasto de persoal: supón o 77,27% (75,67% no exercicio anterior) do gasto da entidade e recolle as cantidades pagas aos traballadores en virtude de contrato laboral.
- Outros gastos da actividade: supoñen o 19,06% (20,94% no exercicio anterior) dos gastos totais da entidade e recollen as compras de bens e servizos correntes empregados na actividade de fins.
- Amortización do inmovilizado: supón o 2,69% (2,71% no exercicio anterior) do gasto da entidade e recolle a depreciación sufrida polos bens de investimento.
- Gastos financeiros: supoñen o 0,46% (0,65% no exercicio anterior) do gasto financeiro derivado do mantemento de pasivos con entidades de crédito que financian a adquisición de inmovilizado e as necesidades puntuais de tesourería.

2. A proposta de aplicación do excedente por parte da Xunta Directiva é a seguinte:

Base de reparto	Exercicio 2020	Exercicio 2019
Excedente do exercicio	103.728,45 €	94.706,61 €
Total	103.728,45 €	94.706,61 €

Aplicación	Exercicio 2020	Exercicio 2019
A reservas voluntarias	103.728,45 €	94.706,61 €
Total	103.728,45 €	94.706,61 €

A Entidade é unha entidade sen fins lucrativos, polo que os excedentes positivos obtidos pola mesma, en ningún caso poderán ser obxecto de reparto.

4 - NORMAS REXISTRO E VALORACIÓN

Aplicáronse os seguintes criterios contables:

1. Inmovilizado intanxible:

Os activos intanxibles rexístranse polo seu custo de adquisición e ou/produción e, posteriormente, valóranse ao seu custo menos, segundo proceda, a súa correspondente amortización acumulada e ou/perdas por deterioración que experimentasen. Estes activos amortízanse en función da súa vida útil.

A Entidade recoñece calquera perda que puidese producirse no valor rexistrado destes activos con orixe na súa deterioración, os criterios para o recoñecemento das perdas por deterioración destes activos e, se procede, das recuperacións das perdas por deterioración rexistradas en exercicios anteriores son

MEMORIA 2020 (PEMESFL)
ASOCIACIÓN ARELA **G36846152**

similares aos aplicados para os activos materiais.

Os activos intangibles amortízanse linealmente en función dos anos de vida útil estimada que se consideraron que son catro anos.

Analizados todos os factores, non se recoñecen inmovilizados intangibles con vida útil indefinida.

2. Inmovilizado material:

A partida de inmovilizado material inclúe exclusivamente bens de inmovilizado non xeradores de fluxos de efectivo debido a que unicamente se destinan a unha finalidade distinta á de xerar un rendemento comercial.

Os bens comprendidos no Inmovilizado material valoráronse polo prezo de adquisición ou custo de produción e minorado polas correspondentes amortizacións acumuladas e calquera perda por deterioración de valor coñecida. O prezo de adquisición ou custo de produción inclúe os gastos adicionais que se producen necesariamente ata a posta en condicións de funcionamento do ben.

a) Amortizacións

As amortizacións establecéronse de maneira sistemática e racional en función da vida útil dos bens e do seu valor residual, atendendo á depreciación que normalmente sofren polo seu funcionamento, uso e goce, sen prexuízo de considerar tamén a obsolescencia técnica ou comercial que puidese afectalos.

b) Deterioración de valor dos activos materiais non xeradores de fluxos de efectivo

Prodúcese unha perda por deterioración do valor dun elemento do inmovilizado material non xerador de fluxos de efectivo cando o seu valor contable supera ao seu importe recuperable, entendido este como o maior importe entre o seu valor razoable menos os custos de venda e o seu valor en uso. Para ese efecto, o valor en uso determínase por referencia ao custo de reposición.

Á data de peche de cada exercicio, a entidade avalía se existen indicios de que algún inmovilizado material ou, no seu caso, algunha unidade de explotación ou servizo poidan estar deteriorados, nese caso, estima os seus importes recuperables efectuando as correccións valorativas que procedan.

Os cálculos da deterioración dos elementos do inmovilizado material efectuaranse elemento a elemento de forma individualizada.

As correccións valorativas por deterioración dos elementos do inmovilizado material non xeradores de fluxos de efectivo, así como a súa reversión cando as circunstancias que as motivaron deixasen de existir, recoñécense como un gasto ou un ingreso, respectivamente, na conta de resultados. A reversión da deterioración ten como límite o valor contable do Inmovilizado que estaría recoñecido na data de reversión se non se rexistrou a deterioración do valor.

c) Custos de renovación, ampliación ou mellora:

Durante o exercicio non se incorreron custos de renovación, ampliación ou mellora dos bens de Inmovilizado non xeradores de fluxos de efectivo.

d) Inmovilizado cedido pola entidade sen contraprestación

No presente exercicio non se cederon bens do Inmovilizado material.

e) Arrendamentos financeiros e outras operacións de natureza similar

No presente exercicio non se arrendaron bens.

A entidade como arrendadora, no momento inicial, recoñecerá un crédito polo valor actual dos pagos mínimos a recibir polo arrendamento máis o valor residual do activo aínda que non estea garantido.

MEMORIA 2020 (PEMESFL)
ASOCIACIÓN ARELA **G36846152**

O arrendador recoñecerá o resultado derivado da operación de arrendamento segundo o disposto no apartado 4 da norma sobre Inmovilizado material, salvo cando sexa o fabricante ou distribuidor do ben arrendado, nese caso consideraranse operacións de tráfico comercial e aplicaranse os criterios contidos na norma relativa a ingresos por vendas e prestación de servizos.

A diferenza entre o crédito contabilizado no activo do balance e a cantidade para cobrar, correspondente a intereses non devindicados, imputarase á conta de resultados do exercicio en que devanditos intereses se devindiquen, de acordo co método do tipo de interese efectivo. As correccións de valor por deterioración e a baixa dos créditos rexistrados como consecuencia do arrendamento trataranse aplicando os criterios dos apartados 2.1.3 e 4 da norma relativa a activos financeiros.

f) Terreos e construcións consideradas investimentos inmobiliarios

No presente exercicio a entidade non dispón deste tipo de bens.

3. Bens integrantes do Patrimonio Histórico

No presente exercicio a entidade non dispón deste tipo de bens.

4. Permutas:

Durante o exercicio non se produciu ningunha permuta..

5. Créditos e débitos pola actividade propia

As cotas, donativos e outras axudas similares, procedentes de patrocinadores, afiliados ou outros debedores, con vencemento a curto prazo, orixinan un dereito de cobro que se contabiliza polo seu valor nominal. Se o vencemento supera o citado prazo, recoñécese polo seu valor actual. A diferenza entre o valor actual e o nominal do crédito rexístrase como un ingreso financeiro na conta de resultados de acordo co criterio do custo amortizado.

Non se concederon préstamos no exercicio da actividade propia a tipo de interese cero ou por baixo do interese de mercado.

Ao peche do exercicio efectúanse as correccións valorativas necesarias sempre que exista evidencia obxectiva de que se produciu unha deterioración de valor nestes activos. Para ese efecto aplica o criterio do custo amortizado.

As axudas e outras asignacións concedidas pola entidade aos seus beneficiarios, con vencemento a curto prazo, orixinan o recoñecemento dun pasivo polo seu valor nominal. Se o vencemento supera o citado prazo, recoñécese polo seu valor actual. A diferenza entre o valor actual e o nominal do débito contabilízase como un gasto financeiro na conta de resultados de acordo co criterio do custo amortizado.

Se a concesión da axuda é plurianual, o pasivo rexístrase polo valor actual do importe comprometido en firme de forma irrevogable e incondicional. Aplícase leste mesmo criterio naqueles casos nos que a prolongación da axuda non estea sometida a avaliacións periódicas, senón ao mero cumprimento de trámites formais ou administrativos.

6. Activos e pasivos financeiros:

A entidade ten rexistrados no capítulo de instrumentos financeiros, aqueles contratos que dan lugar a un activo financeiro nunha empresa e, simultaneamente, a un pasivo financeiro ou a un instrumento de patrimonio noutra empresa. Considéranse, por tanto instrumentos financeiros, os seguintes:

- Efectivo e outros activos líquidos equivalentes.
- Créditos por operacións comerciais –clientes e debedores varios- e da actividade propia –usuarios e debedores varios-;
- Créditos a terceiros: tales como os préstamos e créditos financeiros concedidos.

MEMORIA 2020 (PEMESFL)
ASOCIACIÓN ARELA **G36846152**

- Instrumentos de patrimonio doutras entidades adquiridos: accións, participacións en institucións de investimento colectivo e outros instrumentos de patrimonio e
- Outros activos financeiros: tales como depósitos en entidades de crédito, anticipos e créditos ao persoal e fianzas e depósitos constituídos.

b) Pasivos financeiros:

- Débitos por operacións comerciais –provedores e ACREDITORES varios- e da actividade propia – beneficiarios ACREDITORES -;
- Débedas con entidades de crédito, e
- Outros pasivos financeiros: débedas con terceiros, tales como os préstamos e créditos financeiros recibidos de persoas ou entidades que non sexan entidades de crédito e fianzas e depósitos recibidos.

Inversións financeiras a longo e curto prazo:

Préstamos e partidas a cobrar: rexístranse ao seu custo amortizado, correspondendo ao efectivo entregado, menos as devolucións do principal efectuadas, máis os intereses devindicados non cobrados no caso dos préstamos, e ao valor actual da contraprestación realizada no caso das contas por cobrar.

Efectivo e outros activos líquidos equivalentes:

Baixo este epígrafe do balance adxunto rexístrase o efectivo en caixa e bancos, depósitos á vista e outros investimentos a curto prazo de alta liquidez que son rapidamente realizables en caixa e que non teñen risco de cambios no seu valor.

Pasivos financeiros:

Os préstamos, obrigacións e similares rexístranse inicialmente polo importe recibido, neto de custos incorridos na transacción. Os gastos financeiros, incluídas as primas pagadoiras na liquidación ou o reembolso e os custos de transacción, contabilízanse na conta de resultados segundo o criterio do deveción utilizando o método do interese efectivo. O importe devindicado e non liquidado engádese ao importe en libros do instrumento na medida en que non se liquidan no período en que se producen.

Os ingresos e gastos contabilízanse na conta de resultados segundo o criterio do deveción utilizando o método do interese efectivo.

Ao peche do exercicio a entidade realiza un test de deterioración para os activos financeiros que non están rexistrados a valor razoable. Considérase que existe evidencia obxectiva de deterioración se o valor recuperable do activo financeiro é inferior ao seu valor en libros. Cando se produce, o rexistro desta deterioración rexístrase na conta de resultados.

En particular, e respecto das correccións valorativas relativas aos debedores comerciais e outras contas para cobrar, o criterio utilizado pola entidade para calcular as correspondentes correccións valorativas, se as houberse, ten en conta os vencementos das devanditas debedas e a situación patrimonial específica dos devanditos debedores.

A entidade dá de baixa os activos financeiros cando expiran ou se cederon os dereitos sobre os fluxos de efectivo do correspondente activo financeiro e transferíronse substancialmente os riscos e beneficios inherentes á súa propiedade, tales como en vendas en firme de activos.

A entidade dá de baixa os pasivos financeiros cando se extinguen as obrigacións que os xeraron.

7. Existencias:

Non existen existencias.

8. Transaccións en moeda estranxeira:

Non existen transaccións en moeda estranxeira.

9. Imposto sobre beneficios:

O gasto por imposto sobre beneficios representa a suma do gasto por imposto sobre beneficios do exercicio así como polo efecto das variacións dos activos e pasivos por impostos anticipados, diferidos e créditos fiscais.

MEMORIA 2020 (PEMESFL)

ASOCIACIÓN ARELA G36846152

O gasto por imposto sobre beneficios do exercicio calcúlase mediante a suma do imposto corrente (no resultado contable reduciuse o importe dos resultados procedentes das actividades exentas) que resulta da aplicación do tipo de gravame sobre a base imponible do exercicio, tras aplicar as deducións que fiscalmente son admisibles, máis a variación dos activos e pasivos por impostos anticipados / diferidos e créditos fiscais, tanto por bases impositivas negativas como por deducións.

Os activos e pasivos por impostos diferidos inclúen as diferenzas temporais que se identifican como aqueles importes que se prevén pagadores ou recuperables polas diferenzas entre os importes en libros dos activos e pasivos e o seu valor fiscal, así como as bases impositivas negativas pendentes de compensación e os créditos por deducións fiscais non aplicadas fiscalmente. Estes importes rexístranse aplicando á diferenza temporal ou crédito que corresponda o tipo de gravame ao que se espera recuperalos ou liquidalos.

Recoñécense pasivos por impostos diferidos para todas as diferenzas temporais impositivas. Pola súa banda, os activos por impostos diferidos, identificados con diferenzas temporais, bases impositivas negativas e deducións pendentes de compensar, só se recoñecen no caso de que se considere probable que a Entidade teña no futuro suficientes ganancias fiscais contra as cales poder facelas efectivas.

Con ocasión de cada peche contable, revísanse os impostos diferidos rexistrados (tanto activos como pasivos) con obxecto de comprobar que se manteñen vixentes, efectuándose as oportunas correccións aos mesmos de acordo cos resultados das análises realizadas.

10. Ingresos e gastos:

Os gastos realizados pola entidade contabilízanse na conta de resultados do exercicio no que se incorren, á marxe da data en que se produza a corrente financeira. En particular, as axudas outorgadas pola entidade recoñécense no momento en que se aproba a súa concesión.

En ocasións, o recoñecemento destes gastos difírese en espera de que se completen algunhas circunstancias necesarias para a súa deuteño, que permitan a súa consideración definitiva na conta de resultados:

- Cando a corrente financeira prodúcese antes que a corrente real, a operación en cuestión dá lugar a un activo, que é recoñecido como un gasto cando se perfecciona o feito que determina dita corrente real.
- Cando a corrente real esténdese por períodos superiores ao exercicio económico, cada un dos períodos recoñece o gasto correspondente, calculado con criterios razoables, sen prexuízo do indicado para os gastos de carácter plurienal.

As axudas outorgadas en firme pola entidade e outros gastos comprometidos de carácter plurienal contabilízanse na conta de resultados do exercicio en que se aproba a súa concesión con abono a unha conta de pasivo, polo valor actual do compromiso asumido.

Os desembolsos relacionados coa organización de eventos futuros (exposicións, congresos, conferencias, etcétera) recoñécense na conta de resultados da entidade como un gasto na data na que se incorren, salvo que estivesen relacionados coa adquisición de bens do Inmobiliario, dereitos para organizar o citado evento ou calquera outro concepto que cumpra a definición de activo.

Na contabilización dos ingresos téñense en conta as seguintes regras:

- Os ingresos por entregas de bens ou prestación de servizos valóranse polo importe acordado.
- As cotas de usuarios ou afiliados recoñécense como ingresos no período ao que correspondan.
- Os ingresos procedentes de promocións para captación de recursos, de patrocinadores e de colaboracións recoñécense cando as campañas e actos prodúcense.
- En todo caso, deberán realizarse as periodificacións necesarias.

MEMORIA 2020 (PEMESFL)

ASOCIACIÓN ARELA G36846152

11. Provisións e continxencias:

As contas anuais de Pemesfl da Entidade recollen todas as provisións significativas nas cales é maior a probabilidade que se haxa de atender a obrigaón. As provisións recoñécense unicamente en base a feitos presentes ou pasados que xeren obrigaóns futuras. Cuantifícanse tendo en consideración a mellor información dispoñible sobre as consecuencias do suceso que as motivan e son estimadas, de novo, con ocasión de cada peche contable. Utilízanse para afrontar as obrigaóns específicas para as cales foron orixinalmente recoñecidas. Procédese á súa reversión total ou parcial, cando estas obrigaóns deixan de existir ou diminúen.

12. Subvencións, doazóns e legados:

As subvencións, doazóns e legados non reintegrables contabilízanse como ingresos directamente imputados ao patrimonio neto e recoñécense na conta de perdas e ganancias como ingresos sobre unha base sistemática e racional de forma correlacionada cos gastos derivados do gasto ou investimento obxecto da subvención, doazón ou legado.

Nas subvencións, doazóns ou legados concedidos polos asociados, fundadores ou patróns séguese leste mesmo criterio, salvo que se outorgasen a título de dotación fundacional ou fondo social, nese caso recoñécense directamente nos fondos propios da entidade. Tamén se recoñecen directamente nos fondos propios, as achegas efectuadas por un terceiro á dotación fundacional ou ao fondo social.

As subvencións, doazóns e legados que teñan carácter de reintegrables rexístranse como pasivos da entidade ata que adquiren a condición de non reintegrables. A estes efectos, considéranse non reintegrables cando existe un acordo individualizado de concesión da subvención, doazón ou legado a favor da entidade, cúmplronse as condicións establecidas para a súa concesión e non existan dúbidas razoables sobre a súa recepción.

As subvencións, doazóns e legados de carácter monetario valóranse polo valor razoable do importe concedido. As de carácter non monetario ou en especie valóranse polo valor razoable do ben ou servizo recibido, sempre que o valor razoable do citado ben ou servizo poida determinarse de maneira fiable.

13. Negocios conxuntos:

Non existe ningunha actividade económica controlada conxuntamente con outra persoa física ou xurídica.

14. Transaccións entre partes vinculadas:

Non existen transaccións entre partes vinculadas.

No suposto de existir, as operacións entre entidades do mesmo grupo, con independencia do grao de vinculación, contabilízanse de acordo coas normas xerais. Os elementos obxecto das transaccións que se realicen contabilízanse no momento inicial polo seu valor razoable. A valoración posterior realízase de acordo co previsto nas normas particulares para as contas que corresponda.

Esta norma de valoración afecta as partes vinculadas que se explícita na Norma de elaboración das contas anuais de Pemesfl 13ª do Plan Xeral de Contabilidade e na Norma 11ª de valoración das normas de adaptación. Neste sentido:

- a) Entenderase que unha entidade forma parte do grupo cando ambas estean vinculadas por unha relación de control, directa ou indirecta, análoga á prevista no artigo 42 do Código de Comercio, ou cando as entidades estean controladas por calquera medio por unha ou varias persoas xurídicas que actúen conxuntamente ou se achen baixo dirección única por acordos ou cláusulas estatutarias. En particular, presumírase que dúas entidades non lucrativas teñen a consideración de entidades do grupo cando ambas as entidades coincidan na maioría de persoas que compoñen os seus respectivos órganos de goberno.
- b) Entenderase que unha entidade é asociada cando, sen que se trate dunha entidade do grupo no sentido sinalado, a entidade ou as persoas físicas dominantes, exerzan sobre esa entidade asociada unha influencia significativa, tal como desenvólvese detidamente na citada Norma de elaboración de contas anuais de Pemesfl 13ª.
- c) Unha parte considérase vinculada a outra cando unha delas exerce ou ten a posibilidade de exercer

MEMORIA 2020 (PEMESFL)

ASOCIACIÓN ARELA G36846152

directa ou indirectamente ou en virtude de pactos ou acordos entre accionistas ou partícipes, o control sobre outra ou unha influencia significativa na toma de decisións financeiras e de explotación da outra, tal como detállase detidamente na Norma de elaboración de contas anuais de Pemesfl 15ª.

Considéranse partes vinculadas á Entidade, adicionalmente ás entidades do grupo, asociadas e multigrupo, ás persoas físicas que posúan directa ou indirectamente algunha participación na Entidade, ou no seu dominante, de maneira que lles permita exercer sobre unha ou outra unha influencia significativa, así como aos seus familiares próximos, á persoal clave da Entidade ou do seu dominante (persoas físicas con autoridade e responsabilidade sobre a planificación, dirección e control das actividades da entidade, xa sexa directa ou indirectamente), entre a que se inclúen os Administradores e os Directivos, xunto aos seus familiares próximos, así como ás entidades sobre as que as persoas mencionadas anteriormente poidan exercer unha influencia significativa. Así mesmo teñen a consideración de parte vinculadas as entidades que compartan algún conselleiro ou directivo coa Entidade, salvo cando este non exerza unha influencia significativa nas políticas financeira e de explotación de ambas, e, no seu caso, os familiares próximos do representante persoa física do Administrador, persoa xurídica, da Entidade.

15. Gastos de persoal:

A contabilización dos gastos de persoal axústase ao principio de debeño, rexistrando o gasto na conta de perdas e ganancias de acordo coa corrente real do servizo prestado á empresa, valorándose polo custo.

A asociación non ten subscritos compromisos por pensións a favor dos seus traballadores.

Excepto no caso de causa xustificada, as entidades están obrigadas a indemnizar aos seus empregados cando prescinden dos seus servizos.

Ante a ausencia de calquera necesidade previsible de terminación anormal de emprego e dado que non reciben indemnizacións aqueles empregados que se xubilan ou cesan voluntariamente nos seus servizos, os pagos por indemnizacións, cando xorden, cárganse a gastos no momento en que se toma a decisión de efectuar o despedimento.

5 - INMOBILIZADO MATERIAL, INTANXIBLE E INVERSIÖNS INMOBILIARIAS

1. Análise do movemento comparativo do exercicio actual e anterior do inmovilizado material e intanxible e das súas correspondentes amortizacións acumuladas e correccións valorativas por deterioración de valor acumulado:

Movimentos do inmovilizado material	Importe 2020	Importe 2019
SALDO INICIAL BRUTO	1.627.359,70	1.519.144,55
(+) Entradas	98.654,47	12.260,76
(+) Reclasificacións	0,00	113.963,23
(-) Saídas	0,00	0,00
(-) Reclasificacións	0,00	18.008,84
SALDO FINAL BRUTO	1.726.014,17	1.627.359,70

Movimentos amortización do inmovilizado material	Importe 2020	Importe 2019
SALDO INICIAL BRUTO	917.825,78	857.624,11
(+) Aumento por dotacións	68.032,55	66.053,14
(-) Diminucións por saídas, baixas e traspasos	12.961,31	5.851,47
SALDO FINAL BRUTO	972.897,02	917.825,78

MEMORIA 2020 (PEMESFL)
ASOCIACIÓN ARELA G36846152

Movimientos do inmovilizado intanxible	Importe 2020	Importe 2019
SALDO INICIAL BRUTO	16.358,76	16.358,76
(+) Entradas	0,00	0,00
(+) Reclasificacións	0,00	0,00
(-) Saídas	0,00	0,00
(-) Reclasificacións	0,00	0,00
SALDO FINAL BRUTO	16.358,76	16.358,76

Movimientos amortización do inmovilizado intanxible	Importe 2020	Importe 2019
SALDO INICIAL BRUTO	16.167,91	16.052,96
(+) Aumento por dotacións	114,95	114,95
(-) Diminucións por saídas, baixas e traspasos	0,00	0,00
SALDO FINAL BRUTO	16.282,86	16.167,91

As altas do exercicio corresponden principalmente a investimentos en construcións (50.022,03 euros), mobiliario (26.502,48 euros), outro inmovilizado (12.794,86 euros), equipos para procesos de información (6.059,43 euros) e instalacións técnicas (3.275,67 euros).

2. Información sobre:

- a) A entidade non dispón de investimentos inmobiliarios.
- b) Os métodos, períodos e coeficientes de amortización utilizados son :

Descrición	Método empregado	Período	% Anual
Construcións	Lineal	Máximo 50 anos	2
Instalacións Técnicas	Lineal	Máximo 10 anos	10
Maquinaria	Lineal	Máximo 10 anos	10
Útiles	Lineal	Máximo 10 anos	10
Outras Instalacións	Lineal	Máximo 10 anos	10
Mobiliario	Lineal	Máximo 10 anos	10
Equipos Procesos de Información	Lineal	Máximo 4 anos	25
Elementos de Transporte	Lineal	Máximo 8 anos	12
Outro Inmovilizado	Lineal	Máximo 10 anos	10

3. Inmubles cedidos á entidade

INMOBLE CEDIDO	CEDENTE	AÑOS DE CESIÓN	VALORACIÓN DO BEN
Piso sito na Praza Sofia do Polígono de Fontiñas de Santiago de Compostela (cesión 29/04/2019)	Excmo. Concello de Santiago	1 ano, tacitamente prorrogable ata un máximo de catro	500 €/mensuais

O devandito inmovible foi valorado e rexistrado como gasto por arrendamentos e como ingreso por doazóns, ámbolos dous, por importe de 6.000,00 euros no exercicio 2020 (3.645,61 euros en 2019).

4. Información sobre as restricións á disposición: o inmovible cédese cunha finalidade de integración

MEMORIA 2020 (PEMESFL)
ASOCIACIÓN ARELA **G36846152**

social para as persoas beneficiarias, sen poder desenvolverse actividades ilegais ou con finalidade lucrativa.

6 - USUARIOS E OUTROS DEBEDORES DA ACTIVIDADE PROPIA

O movemento da partida B.II do activo do balance "Usuarios e outros debedores da actividade propia" reflíctese na seguinte táboa:

Movements usuarios, debedores	Importe 2020	Importe 2019
SALDO INICIAL BRUTO	304.258,48	177.540,58
(+) Entradas	2.424.576,27	2.375.577,18
(-) Saídas	2.470.852,34	2.248.859,28
SALDO FINAL BRUTO	257.982,41	304.258,48

7 - ACTIVOS FINANCIEROS

1. A continuación móstrase o valor en libros de cada unha das categorías de activos financeiros non correntes sinaladas na norma de rexistro e valoración novena, sen incluírse os investimentos en patrimonio de entidade de grupo, multigrupo e asociadas

Instrumentos de patrimonio Ip	Importe 2020	Importe 2019
Activos financieros mantenidos para negociar		
Activos financieros a coste amortizado		
Activos financieros a coste	10.853,97	10.853,97
TOTAL	10.853,97	10.853,97

Correccións por deterioración do valor orixinadas polo risco de crédito:

Non existen correccións por deterioración do valor orixinadas polo risco de crédito.

2. Valor razoable e variacións no valor de activos financeiros valorados a valor razoable:

a) O valor razoable determinase na súa totalidade tomando como referencia os prezos cotizados en mercados activos.

b) Non existen instrumentos financeiros derivados.

3. Entidades do grupo, multigrupo e asociadas:

A entidade asociación Arela ten vinculación coa sociedade inactiva SERVIMOBLE S.L. constituída por esta co 100% do seu capital en 3.100 euros. A sociedade constituíuse con 3.100,00 euros de capital e leva dúas décadas inactivas. A asociación ten contabilizado un deterioro polo importe da súa achega ao capital.

8 - PASIVOS FINANCIEROS

Información sobre:

1. Vencemento das débedas ao peche do exercicio 2020:

MEMORIA 2020 (PEMESFL)

ASOCIACIÓN ARELA G36846152

	Vencemento en anos						TOTAL
	1	2	3	4	5	Máis de 5	
Débedas a longo prazo	- €	34.728,16 €	35.697,58 €	36.901,04 €	29.776,53 €	92.537,81 €	229.640,12 €
Débedas con entidades de crédito		34.728,16	35.697,58	36.901,04	29.776,53	92.537,81	229.640,12 €
Debedores a curto prazo	136.132,85 €	- €	- €	- €	- €	- €	136.132,85 €
Débedas con entidades de crédito	67.756,02						67.756,02 €
Outras débedas a curto prazo	68.376,83						68.376,83 €
Acredores comerciais e outras contas a pagar	4.328,56 €	- €	- €	- €	- €	- €	4.328,56 €
Ditos acredores	4.328,56						4.328,56 €
TOTAL	140.461,41 €	34.728,16 €	35.697,58 €	36.901,04 €	29.776,53 €	92.537,81 €	370.101,53 €

Vencemento das débedas ao peche do exercicio 2019:

	Vencemento en anos						TOTAL
	1	2	3	4	5	Máis de 5	
Débedas a longo prazo	- €	35.870,47 €	34.699,06 €	35.638,24 €	36.811,46 €	122.487,76 €	265.608,99 €
Débedas con entidades de crédito		35.870,47	34.699,06	35.638,24	36.811,46	122.487,76	265.608,99 €
Debedores a curto prazo	134.094,12 €	- €	- €	- €	- €	- €	134.094,12 €
Débedas con entidades de crédito	86.434,73						86.434,73 €
Outras débedas a curto prazo	47.659,39						47.659,39 €
Acredores comerciais e outras contas a pagar	4.441,10 €	- €	- €	- €	- €	- €	4.441,10 €
Provedores	126,09						126,09 €
Outros acredores	4.315,01						4.315,01 €
TOTAL	138.536,22 €	35.870,47 €	34.699,06 €	35.638,24 €	36.811,46 €	122.487,76 €	404.042,21 €

2. As débedas con garantía real son as seguintes:

A entidade ten tres préstamos hipotecarios nos que as garantías dos mesmos son a vivenda sita na Avenida de Atlántida 98 de Vigo, a vivenda sita na Rúa Torrente 12 de Conxo, Santiago de Compostela e o local sito na Rúa Ernesto Lecuona 2 de Vigo, todos propiedade da entidade.

Estes préstamos hipotecarios teñen como ano previsto de finalización o 2025, 2026 e 2032 respectivamente. O volume de débeda conxunta destes tres préstamos hipotecarios a 31/12/2020 é de 262.201,11 euros (294.392,91 euros a 31/12/2019). Os tres bens hipotecados teñen un valor conxunto de compra de 583.841,51 euros.

3. Préstamos pendentes de pago ao peche do exercicio:

Non existen falta de pagamentos sobre os préstamos pendentes de pago.

9 – FONDOS PROPIOS

1. A entidade constituíuse sen ningunha achega ao fondo social nin se fixo ningunha achega posterior.

2. A variación nos fondos propios da entidade en 2020 foi a seguinte:

Partida	Saldo inicial	Entradas	Saídas	Saldo final
Reservas	1.067,21 €	14.650,63 €	105,08 €	15.612,76 €
Excedentes de exercicios anteriores	86.474,46 €	94.706,61 €	0,00 €	181.181,07 €
Resultado do exercicio	94.706,61 €	103.728,45 €	94.706,61 €	103.728,45 €
Totais	182.248,28 €	213.085,69 €	94.811,69 €	300.522,28 €

MEMORIA 2020 (PEMESFL)
ASOCIACIÓN ARELA G36846152

A variación nos fondos propios da entidade en 2019 foi a seguinte:

Partida	Saldo inicial	Entradas	Saídas	Saldo final
Reservas	-6.620,79 €	85.064,28 €	77.376,28 €	1.067,21 €
Excedentes de ejercicios anteriores	153.575,77 €	0,00 €	-67.101,31 €	86.474,46 €
Resultado do exercicio	-67.101,31 €	94.706,61 €	67.101,31 €	94.706,61 €
Totais	79.853,67 €	179.770,89 €	77.376,28 €	182.248,28 €

2. Non existen ningunha circunstancia que limiten a dispoñibilidade das reservas.

Dotáronse reservas polo importe dos remanentes de exercicios anteriores en cumprimento da Lei 49/2002, do 23 de decembro, de réxime fiscal das entidades sen fins lucrativos e dos incentivos fiscais ao mecenado.

10 - SITUACIÓN FISCAL

1. Imposto sobre beneficios

a) Réxime fiscal aplicable a entidade:

De acordo co Título II da Lei 49/2002, do 23 de decembro, de réxime fiscal das entidades sen fins lucrativos, as asociacións declaradas de utilidade pública gozarán de exención no Imposto sobre Sociedades, entre outras, polas seguintes rendas: Os donativos e doazóns recibidos para colaborar nos fins da entidade e as axudas económicas recibidas en virtude dos convenios de colaboración empresarial regulados no artigo 25 da devandita Lei; as subvencións, salvo as destinadas a financiar a realización de explotacións económicas non exentas; as procedentes do patrimonio mobiliario e inmobiliario da entidade, como son os dividendos, intereses, canons e alugueres; e as obtidas no exercicio das explotacións económicas exentas relacionadas no artigo 7 da devandita Lei. Así pois, na base imponible do Imposto sobre Sociedades só incluíranse as rendas derivadas das explotacións económicas non exentas.

Esta entidade non desenvolveu durante o exercicio actual e o anterior actividades non exentas.

Co acollemento ao réxime estipulado no título II da lei 49/2002, do 23 de decembro, de réxime fiscal das entidades sen fins lucrativos e dos incentivos fiscais ao mecenado a entidade a mesma consegue ter unha exención total das súas rendas no imposto sobre sociedades e por tanto a base imponible difire do resultado contable

No presente exercicio o importe rexistrado por gasto por imposto sobre beneficios corrente ascende a cero euros. No exercicio anterior o importe rexistrado polo mesmo concepto foi de cero euros.

b) A continuación inclúense os apartados da memoria nos que se dá a información esixida pola lexislación fiscal para gozar da cualificación de entidades sen fins lucrativos para os efectos da Lei 49/2002, do 23 de decembro, que non figura noutros apartados desta memoria económica.

1. Identificación das rendas exentas e non exentas do Imposto sobre Sociedades sinalando o correspondente número e letra dos artigos 6 e 7 da Lei 49/2002 que ampara a exención con indicación dos ingresos e gastos de cada unha delas. Indícanse os cálculos e criterios utilizados para determinar a distribución dos gastos entre as distintas rendas obtidas pola entidade.

MEMORIA 2020 (PEMESFL)
ASOCIACIÓN ARELA G36846152

	Ingresos	Gastos	Resultado - Rentas	Artículo Lei 49/02 (exención)
Acción social coa infancia e a mocidade	2.490.249,25 €	-2.387.151,54 €	103.097,71 €	Art.7. 1º a)
Subvencións	132.728,06 €	-132.728,06 €	0,00 €	Art.6. 1º. c)
Cotas de socios	1.705,00 €	-1.634,42 €	70,58 €	Art 6, 1º b)
Doazóns	13.530,46 €	-12.970,30 €	560,16 €	Art.6. 1º. a)

Como norma xeral, os gastos directos relativos a proxectos ou actividades asignáronse polo total do seu importe a cada proxecto ou actividade.

Os gastos indirectos, entendidos aqueles como os que son necesarios para a obtención de varias rendas á vez, repartíronse entre as devanditas rendas conforme a criterios obxectivos de repartición como a ponderación dos ingresos.

- Identificación dos ingresos, gastos e investimentos correspondentes a cada proxecto ou actividade realizado pola entidade para o cumprimento dos seus fins estatutarios ou do seu obxecto. Os gastos de cada proxecto clasifícanse por categorías, tales como gastos de persoal, gastos por servizos exteriores ou compras de material.

	Atención á infancia e á mocidade	Totais
Ingresos	2.638.212,77 €	2.638.212,77 €
Gastos	-2.534.484,32 €	-2.534.484,32 €
<i>Aprovisionamento</i>	-9.805,10 €	-9.805,10 €
<i>Axudas monetarias</i>	0,00 €	0,00 €
<i>Persoal</i>	-1.958.515,23 €	-1.958.515,23 €
<i>Amortizacións</i>	-68.147,50 €	-68.147,50 €
<i>Outros Gastos</i>	-483.042,33 €	-483.042,33 €
<i>Gastos extraordinarios e financeiros</i>	-14.974,16 €	-14.974,16 €
Resultado	103.728,45 €	103.728,45 €
Investimentos	98.654,47 €	98.654,47 €

- Actividades prioritarias de mecenado: a entidade non realiza ningunha.
 - Previsión estatutaria relativa ao destino do patrimonio da entidade en caso de disolución: os estatutos da entidade, contan coa previsión estatutaria relativa ao destino do patrimonio da entidade en caso de disolución conforme se obriga na lei 49/2002
- c) Non existen provisións derivadas do imposto sobre beneficios nin acontecementos posteriores ao peche que supoñan unha modificación da normativa fiscal que afecte os activos e pasivos fiscais rexistrados.
- d) Os exercicios abertos a inspección comprenden os catro últimos exercicios. As declaracións de impostos non poden considerarse definitivas ata a súa prescrición ou a súa aceptación polas autoridades fiscais e, con independencia de que a lexislación fiscal é susceptible a interpretacións. A Xunta Directiva estima que calquera pasivo fiscal adicional que puidese poñerse de manifesto, como consecuencia dunha eventual inspección, non terá un efecto significativo nas contas anuais de Pemesfl tomadas no seu conxunto.

MEMORIA 2020 (PEMESFL)
ASOCIACIÓN ARELA **G36846152**

2. Saldos con administraciones públicas

Saldos deudores con administraciones públicas	Exercicio 2020	Exercicio 2019
Facenda Pública, debedora por subvencións concedidas	76.400,26 €	31.285,80 €
Facenda Pública, débedora por devolución IS	308,48 €	753,38 €
Organismos da Seguridade Social, debedores	904,39 €	904,39 €
Organismos públicos debedores (usuarios)	257.982,41 €	304.258,48 €
TOTAL	335.595,54 €	337.202,05 €

Saldos acredores con administraciones públicas	Exercicio 2020	Exercicio 2019
Facenda Pública, acreedora por IRPF	33.470,98 €	30.874,31 €
Organismos da Seguridade Social, acredores	43.425,80 €	42.465,30 €
Débedas transformables en subvencións a curto prazo	- €	41.428,28 €
TOTAL	76.896,78 €	114.767,89 €

11 - INGRESOS E GASTOS

1. A continuación detállase a desagregación das seguintes partidas da conta de resultados:

- "Aprovisionamentos":

Aprovisionamentos	Importe ejercicio 2020	Importe ejercicio 2019
Consumo de mercaderías	- €	- €
a) Compras, netas devol. e dto. das cales:	- €	- €
b) Variación de existencias	- €	- €
Consumo de mat. primas e outras mat. consumibles	9.805,10 €	- €
a) Compras, netas devol. E dto. das cales:	9.805,10 €	- €
- nacionais	9.805,10 €	- €
b) Variación de existencias	- €	- €
Traballos realizados por outras entidades	- €	- €

- A partida de "Gastos de persoal" desagregase do seguinte xeito:

Conta	Importe ejercicio 2020	Importe ejercicio 2019
Soldos e salarios	1.424.528,48 €	1.376.883,04 €
Indemnizacións	49.916,44 €	18.170,04 €
Cargas sociais	484.070,31 €	454.244,22 €
a) Seguridade Social a cargo da entidade	469.911,04 €	446.469,31 €
c) Outras cargas sociais	14.159,27 €	7.774,91 €
TOTAL	1.958.515,23 €	1.849.297,30 €

MEMORIA 2020 (PEMESFL)
ASOCIACIÓN ARELA G36846152

- A desagregación de "Outros gastos da actividade" corresponden a:

Conta	Importe exercicio 2020	Importe exercicio 2019
621 Arrendamentos e canons.	77.439,66 €	76.552,70 €
622 Reparacións e conservación.	24.470,27 €	27.962,43 €
623 Servizos de profesionais independentes	40.031,48 €	38.661,75 €
625 Primas de seguros	17.177,36 €	17.701,20 €
626 Servizos bancarios e similares	3.660,77 €	3.990,51 €
627 Publicidade, propaganda e relacións públicas	1.272,13 €	1.509,44 €
628 Subministracións	41.572,61 €	46.675,37 €
629 Outros servizos	264.772,79 €	295.748,78 €
631 Outros tributos	12.645,26 €	2.847,71 €
694 Perdas por deterioro de créditos da actividade	0,00 €	100,00 €
TOTAL	483.042,33 €	511.749,89 €

2. Non existen ingresos de promocións, patrocinadores e colaboracións.
3. Non existen vendas de bens nin prestación de servizos producidos por permuta de bens non monetarios.
4. A composición da partida "Outros resultados" é a seguinte:

Partida "Outros resultados"	Importe exercicio 2020	Importe exercicio 2019
678 Gastos excepcionais	-3.203,30 €	-500,23 €
778 Ingresos excepcionais	3.100,27 €	3.882,81 €
TOTAL	- 103,03 €	3.382,58 €

5. A partida de "Achegas de usuarios" desagregase do seguinte xeito:

Conta	Importe exercicio 2020	Importe exercicio 2019
721 Achegas de usuarios	2.401.576,27 €	2.312.069,76 €
TOTAL	2.401.576,27 €	2.312.069,76 €

Estes ingresos son derivados dos contratos e convenios de colaboración que mantén a entidade coa Xunta de Galicia. Os contratos incluídos son os de servizos para o acollemento residencial de menores (casas de familia) e os de atención de día de menores de protección (centros de día). O convenio de colaboración financia a actividade dos CIEMA.

MEMORIA 2020 (PEMESFL)
ASOCIACIÓN ARELA **G36846152**

12 - SUBVENCIONES, DOAZONS E LEGADOS

1. Estas son las características básicas de las subvenciones, concertos e doazons obtidas por la Asociación en el ejercicio 2020, que totalizan el importe de 158.874,52 euros (120.663,81 euros en el ejercicio 2019):
 - Subvención de la administración autonómica para la contratación de personas jóvenes por un importe de 39.205,05 euros (39.898,86 euros en el ejercicio 2019).
 - Subvención de la administración autonómica destinada a la realización de programas de interés general para fines de carácter social, con cargo a la asignación tributaria del 0,7% del IRPF por un importe de 26.070,13 euros (0,00 euros en el ejercicio 2019).
 - Otras subvenciones e doazons a diferentes actividades desarrolladas para sus beneficiarios por un importe de 93.599,34 euros (80764,95 euros en el ejercicio 2019).

2. En el siguiente cuadro se ofrece información comparativa de la evolución de las subvenciones, doazons e legados imputados a resultados por la asociación en los ejercicios 2020 e 2019:

Subvenciones a diferentes actividades	108.567,62	72.336,89
Organismos estatales	4.232,35	4.606,95
Seguridad Social -bonus seguros sociales-	0,00	904,39
Fundación Tripartita –bonificación formación continua-	4.232,35	3.702,56
Administración Autonómica	65.275,18	39.898,86
Xunta de Galicia (Consellería de Economía, Empleo e Industria)	39.205,05	39.898,86
Xunta de Galicia (Consellería de Política Social)	26.070,13	0,00
Administración local (Concellos)	9.422,22	7.645,61
Concello de O Barco	3.422,22	4.000,00
Cesión Local Concello de Santiago de Compostela	6.000,00	3.645,61
Deputacións	29.637,87	20.185,47
Deputación Provincial de A Coruña	6.137,87	2.685,47
Deputación Provincial de Pontevedra	10.000,00	10.000,00
Deputación Provincial de Ourense	8.500,00	2.500,00
Deputación Provincial de Lugo	5.000,00	5.000,00
Doazons	20.558,95	19.025,65
Entidades privadas	11.705,95	17.020,85
Fundación Barrié de la Maza	1.942,95	12.378,85
La Caixa	6.000,00	3.000,00
Vegalsa	3.763,00	1.642,00
Doazons recibidas de otras entidades e de personas físicas	8.853,00	2.004,80
Subvenciones e doazons de capital traspasadas	29.747,95	29.301,27
Total	158.874,52	120.663,81

En todo caso, las actividades e servicios desarrollados mediante esta financiación coinciden plenamente con los fines de la entidad y con las condiciones asociadas a estas subvenciones e doazons.

MEMORIA 2020 (PEMESFL)
ASOCIACIÓN ARELA **G36846152**

A evolución deste capítulo do balance durante os exercicios 2020 e 2019 foi a seguinte:

	Saldo inicial 2020	Adicións/ Reclasificacións	Imputación a resultados / Reclasificacións	Saldo final 2020
Subvencións oficiais de capital	167.861,13 €	78.233,62 €	24.160,44 €	221.934,31 €
Doazóns e legados de capital	243.607,43 €	0,00 €	5.587,51 €	238.019,92 €
Outras subvencións, doazóns e legados	0,00 €	100.278,22€	100.278,22 €	0,00 €
Outras débedas a curto prazo transformables en subvencións, doazóns e legados	41.428,28 €	165.083,48 €	181.023,76 €	25.488,00 €

	Saldo inicial 2019	Adicións/ Reclasificacións	Imputación a resultados / Reclasificacións	Saldo final 2019
Subvencións oficiais de capital	190.592,25 €	1.794,21 €	24.525,33 €	167.861,13 €
Doazóns e legados de capital	149.480,04€	108.952,21 €	14.824,82 €	243.607,43 €
Outras subvencións, doazóns e legados	0,00 €	54.930,96 €	54.930,96 €	0,00 €
Outras débedas a curto prazo transformables en subvencións, doazóns e legados	42.885,20€	94.235,31 €	95.692,23 €	41.428,28 €

As adicións corresponden ás subvencións públicas e doazóns privadas concedidas para financiar gasto corrente, realizadas todas con cargo á actividade propia da Asociación

As diminucións corresponden ao traspaso a resultados das subvencións e doazóns de capital en función da depreciación experimentada durante o período polos activos financiados por elas, así como a transformación en non reintegrables das doazóns e subvencións que financian gasto corrente no exercicio.

Os membros da Xunta Directiva consideran que se teñen cumprido, e se prevé cumprir no futuro, as condicións establecidas nas correspondentes resolucións de concesión das citadas subvencións, para que as mesmas se consideren definitivas.

MEMORIA 2020 (PEMESFL)
ASOCIACIÓN ARELA **G36846152**

13 - ACTIVIDADE DA ENTIDADE, APLICACIÓN DE ELEMENTOS PATRIMONIAIS A FINS PROPIOS. GASTOS DE ADMINISTRACIÓN

13.1. Actividade da entidade

A desagregación das actividades da entidade no seu cumprimento de fins no exercicio recóllese na seguinte táboa:

	Atención á infancia e á mocidade	Total
Medios de financiamento		
Cotas de usuarios e afiliados	1.705,00 €	1.705,00 €
Subvencións e doazóns	158.874,52 €	158.874,52 €
Outros ingresos	2.477.633,25 €	2.477.633,25 €
Recursos económicos empregados		
Persoal	1.958.515,23 €	1.958.515,23 €
Amortizacións	68.147,50 €	68.147,50 €
Outros gastos	507.821,59 €	507.821,59 €
Investimentos		
Investimentos	98.654,47 €	98.654,47 €
Recursos humanos		
Persoal asalariado	83,22	83,22
Persoal con contrato de servizos	0,00	0,00
Persoal voluntario	0,00	0,00
Beneficiarios o usuarios		
Persoas físicas	1.219	1.219
Persoas xurídicas	0	0

13.2. Aplicación de elementos patrimoniais a fins propios

a) Destino das rendas e ingresos

En virtude do establecido no artigo 3º, apartado 2º da Lei 49/2002, do 23 de decembro, de réxime fiscal das entidades sen fins lucrativos e dos incentivos fiscais ao mecenado, infórmase neste apartado do cumprimento do destino de rendas e ingresos.

Segundo a citada normativa, a asociación deberá destinar, á realización dos seus fins de interese xeral, polo menos o 70 por 100 das seguintes rendas e ingresos:

- a) As rendas das explotacións económicas que desenvolvan.
- b) As rendas derivadas da transmisión de bens ou dereitos da súa titularidade. No cálculo destas rendas non se incluírán as obtidas na transmisión onerosa de bens inmobles nos que a entidade desenvolva a actividade propia do seu obxecto ou finalidade específica, sempre que o importe da citada transmisión reinvístase en bens e dereitos nos que concorra dita circunstancia.
- c) Os ingresos que obteñan por calquera outro concepto, deducidos os gastos realizados para a obtención de tales ingresos. Os gastos realizados para a obtención de tales ingresos poderán estar integrados, no seu caso, pola parte proporcional dos gastos por servizos exteriores, dos gastos de persoal, doutros gastos de xestión, dos gastos financeiros e dos tributos, despois de que contribúan á obtención dos ingresos, excluíndo deste cálculo os gastos realizados para o cumprimento dos fins estatutarios ou do obxecto da entidade sen fins lucrativos. No cálculo dos ingresos non se incluírán as achegas ou doazóns recibidas en concepto de dotación patrimonial no momento da súa constitución ou nun momento posterior.

MEMORIA 2020 (PEMESFL)

ASOCIACIÓN ARELA G36846152

A asociación deberá destinar o resto das rendas e ingresos a incrementar a dotación patrimonial ou as reservas.

O prazo para o cumprimento deste requisito será o comprendido entre o inicio do exercicio en que se obtiveron as respectivas rendas e ingresos e os catro anos seguintes ao peche do devandito exercicio.

1) Grao de cumprimento do destino de rendas e ingresos:

Exercicio	EXCEDENTE DO EXERCICIO	AXUSTES NEGATIVOS	AXUSTES POSITIVOS	BASE DE CÁLCULO	RENDA A DESTINAR		RECURSOS DESTINADOS A FINS	Aplicación dos recursos destinados en cumprimento dos seus fins			
					Importe	%		2018	2019	2020	IMPORTE PENDENTE
2018	67.101,31	24.640,66	2.005.222,24	1.913.480,27	1.339.436,19	70%	1.951.099,29	1.951.099,29			0,00
2019	94.706,61	16.057,14	2.467.490,95	2.546.140,42	1.782.298,29	70%	2.389.838,48		2.389.838,48		0,00
2020	103.728,45	105,08	2.549.134,95	2.652.758,32	1.856.930,82	70%	2.488.576,03			2.488.576,03	0,00
TOTAL	131.333,75	40.802,88	7.021.848,14	7.112.379,01	4.978.665,30		6.829.513,80	1.951.099,29	2.389.838,48	2.488.576,03	0,00

CÁLCULO DA BASE DE APLICACIÓN E RECURSOS MÍNIMOS A DESTINAR NO EXERCICIO 2020	
RECURSOS	IMPORTE
Excedente do exercicio	103.728,45
1.1. Axustes positivos do resultado contable (desglose en cadro 1.1)	
1.1. A) Dotación á amortización de inmovilizado afecto a actividades en cumprimento de fins	68.147,50
1.1. B) Gastos comúns e específicos ao conxunto de actividades desenvoltas en cumprimento de fins, más no seu caso,	2.466.336,82
1.1.C) Cambios en criterios contables e subsanación de erros	14.650,63
TOTAL GASTOS NON DEDUCIBLES	2.549.134,95
1.2. Axustes negativos do resultado contable (desglose en cadro 1.2)	
Ingresos non computables	105,08
BASE DE CÁLCULO	2.652.758,32
RENDA A DESTINAR	
Importe	1.856.930,82
% Recursos mínimos a destinar a cumprimento de fins segundo normativa	70,00%

MEMORIA 2020 (PEMESFL)

ASOCIACIÓN ARELA G36846152

- Axustes negativos:

1.2. C) Resultado negativo contabilizado directamente no patrimonio neto como consecuencia de cambios nos criterios contables ou a subsanación de erros.			
Nº de conta	Partida do patrimonio neto	Descrición do cambio de criterio contable ou do erro subsanado	Importe
113	Reservas	Gastos de exercicios anteriores	105,08 €
SUBTOTAL			105,08 €
TOTAL 1.2. AXUSTES NEGATIVOS DO RESULTADO CONTABLE			105,08 €

- Axustes positivos:

1.1. A) Dotación á amortización do inmovilizado afecto a actividades en cumprimento de fins (Art.32.4.a) Regulamento R.D.1337/2005)				
Nº de conta	Partida da conta de resultados	Elemento patrimonial afectado á actividade en cumprimento de fins	Dotación á amortización do elemento patrimonial do exercicio	Importe total amortizado do elemento patrimonial
680	Amort.I.Intanxible	Inmovilizado intanxible	114,95	16.282,86
681	Amort.I.Material	Inmovilizado material	68.032,55	972.897,02
TOTAL 1.1. A) Dotación á amortización			68.147,50	989.179,88
1.1. B) Gastos comúns e específicos ao conxunto de actividades desenvolvidas en cumprimento de fins (excepto amortizacións e deterioro de Inmovilizado)				
Nº de conta	Partida da conta de resultados	Descrición do gasto	Porcentaxe de imputación á actividade propia en cumprimento de fins	Importe
602	COMPRAS OUTROS APROVISIONAM	COMPRAS OUTROS APROVISIONAMENTOS	100%	9.805,10
621	OUTROS GASTOS DA ACTIVIDADE	ARRENDAMENTOS E CANONS	100%	77.439,66
622	OUTROS GASTOS DA ACTIVIDADE	REPARACIONES E CONSERVACION.	100%	24.470,27
623	OUTROS GASTOS DA ACTIVIDADE	SERVIC.PROFES.INDEPENDIENTES	100%	40.031,48
625	OUTROS GASTOS DA ACTIVIDADE	PRIMAS DE SEGUROS	100%	17.177,36
626	OUTROS GASTOS DA ACTIVIDADE	SERVICIOS BANCARIOS E SIMILARES	100%	3.660,77
627	OUTROS GASTOS DA ACTIVIDADE	PUBLIC.,PROPAG. E RELAC.PUBLIC	100%	1.272,13
628	OUTROS GASTOS DA ACTIVIDADE	SUBMINISTROS	100%	41.572,61
629	OUTROS GASTOS DA ACTIVIDADE	OUTROS SERVIZOS	100%	264.772,79
631	OUTROS GASTOS DA ACTIVIDADE	OUTROS TRIBUTOS	100%	12.645,26
640	GASTOS DE PERSOAL	SOLDOS E SALARIOS	100%	1.424.528,48
641	GASTOS DE PERSOAL	INDEMNIZACIONES	100%	49.916,44
642	GASTOS DE PERSOAL	SEGURO DE SOCIAL CARGO EMPRESA	100%	469.911,04
649	GASTOS DE PERSOAL	OUTROS GASTOS SOCIAIS	100%	14.159,27
662	GASTOS FINANCIEROS	INTERESES DE DÉBEDAS	100%	11.770,86
678	GASTOS EXCEPCIONAIS	GASTOS EXCEPCIONAIS	100%	3.203,30
TOTAL 1.1. B) Gastos comúns e específicos			2.466.336,82	2.466.336,82
1.1. C) Resultado positivo contabilizado directamente no patrimonio neto como consecuencia de cambios nos criterios contables ou a subsanación de erros.				
Nº de conta	Partida do patrimonio neto	Descrición do cambio de criterios contables ou do erro subsanado	Importe	
113	RESERVAS	ERROS POR NON CONTABILIZACIÓN DE INGRESOS DE EXERCICIOS ANTERIORES	14.650,63	
TOTAL 1.1. C) Cambios de criterios contables e subsanación de erros			14.650,63	
TOTAL 1.1. AXUSTES POSITIVOS DO RESULTADO CONTABLE (importe da célula B10 "Total de gastos non deducibles" na táboa I "Base de cálculo e recursos mínimos")			2.549.134,95	

MEMORIA 2020 (PEMESFL)

ASOCIACIÓN ARELA G36846152

2) Recursos aplicados no exercicio:

1. Gastos en cumprimento de fins	IMPORTE			TOTAL
Gastos das actividades propias	2.466.336,82 €			2.466.336,82 €
2. Inversións realizadas na actividade propia no exercicio	Fondos propios	Subvencións, doazóns e legados	Débeda	
2.1. Realizadas no exercicio	20.420,85 €	1.818,36 €	0,00 €	22.239,21 €
2.2. Procedentes de exercicios anteriores				
a) Débedas canceladas no exercicio incorridas en exercicios anteriores			0,00 €	0,00 €
b) Imputación de subvencións, doazóns e legados de capital procedentes de exercicios anteriores		0,00 €		0,00 €
TOTAL (1+2)				2.488.576,03 €

2. A) INVERSIONS EFECTIVAMENTE REALIZADOS NA ACTIVIDADE PROPIA EN CUMPRIMENTO DE FINS

Nº de conta	Partida do Balance	Detalle do investimento	Adquisición		Forma de financiamento			Inversións computados como cumprimento de fins		
			Data	Valor de adquisición	Recursos propios	Subvención, doazón ou legado	Préstamo	Importe ata o exercicio (N-1)	Importe no exercicio (N)	Importe pendente
211	I.MATERIAL	CONSTRUCCIÓNS	2020	50.022,03	6.591,57	43.430,46			7.664,38	0,00
212	I.MATERIAL	INSTALACIÓNS TÉCNICAS	2020	3.275,67	11,05	3.264,62			69,54	0,00
216	I.MATERIAL	MOBILIARIO	2020	26.502,48	3.700,70	22.801,78			4.192,30	0,00
217	I.MATERIAL	EQUIPOS PROCESOS INF.	2020	6.059,43	5.994,73	64,70			5.997,02	0,00
219	I.MATERIAL	OUTRO INMOB MATERIAL	2020	12.794,86	4.122,80	8.672,06			4.315,97	0,00
TOTAIS				98.654,47	20.420,85	78.233,62	0,00	0,00	22.239,21	0,00

14 - OPERACIÓN CON PARTES VINCULADAS

1. Operacións realizadas entre partes vinculadas

Como ya se indicou na nota 10 de Activos financeiros a asociación Arela ten vinculación coa sociedade SERVIMOBLE S.L. constituída por esta co 100% do seu capital. A sociedade non tivo ningunha actividade durante 2020 nin en 2019 polo que non existe saldos nin transaccións con partes vinculadas.

2. Persoal de alta dirección e membros órgano de goberno.

Non existe persoal de alta dirección.

O equipo de dirección da entidade tivo un custo en soldos e salarios en 2020 de 127.861,45 euros (134.862,23 euros en 2019) e en Seguridade Social en 2020 de 40.974,92 euros (42.476,29 euros en 2019).

Os membros do órgano de goberno da entidade non perciben ningunha remuneración nin compensación polo exercicio do seu cargo.

Durante o exercicio 2020, a Asociación non ten concedidos anticipos ou créditos concedidos e non se asumiron obrigacións por conta do persoal da Dirección e do órgano de goberno a título de garantía. Así mesmo, a Asociación non ten contraídas obrigas en materia de pensións e seguros de vida con respecto ós membros anteriores ou actuais do órgano de goberno e persoal de Alta Dirección nin ten asumidas obrigacións por conta deles a título de garantía.

MEMORIA 2020 (PEMESFL)

ASOCIACIÓN ARELA G36846152

Ao 31 de decembro de 2020, ao igual que o exercicio anterior, a Asociación non mantén saldo acreedor nin debedor ningún con membros do órgano de goberno en concepto de prestación de servizos e subministración de bens á Asociación.

Consonte ao artigo 22 dos estatutos da entidade os compoñentes da Xunta Directiva poderían ser remunerados pola prestación de servizos diferentes ás funcións que lles corresponden como tales membros do órgano de goberno sempre e cando se fixen en condicións de mercado (no caso de relación laboral sería en función do convenio colectivo cun alza máxima do dez por cento sobre os salarios previstos no mesmo e no caso de relación mercantil sería en función do prezo de mercado fixado por medio de perito independente previo ao inicio da relación).

En 2020 e en 2019 só existiron retribucións por relación laboral e estas foron fixadas conforme ao criterio indicado anteriormente.

15- OUTRA INFORMACIÓN

1) Cambios no órgano de goberno, dirección e representación.

Durante o exercicio producíronse cambios no órgano de goberno. A composición da xunta directiva da entidade ao inicio do exercicio era a seguinte:

- PRESIDENTE: Santiago Fernández Fandiño, con D.N.I. nº. 36.114.736-K
- SECRETARIA: Francesca Carbonell Argibay, con D.N.I. nº. 36.115.857-S
- TESOUREIRO: Rafael Pérez de Lis Nieto, con D.N.I. nº. 36.133.571-L
- VOGAL: Luisa Fernanda Larrea Barreiro, con D.N.I. nº. 36.113.133-M
- VOGAL: María del Carmen Celis Álvarez, con D.N.I. nº. 44.451.851-G

A composición da xunta directiva da entidade ao final do exercicio e a actual é a seguinte:

- PRESIDENTA: María del Carmen Celis Álvarez, con D.N.I. nº. 44.451.851-G.
- SECRETARIA: Aroa Martínez Mosquera, con D.N.I. nº. 44.844.841-Q.
- TESOUREIRO: Rafael Pérez de Lis Nieto, con D.N.I. nº. 36.133.571-L.
- VOGAL: Patricia Varela Guntín, con D.N.I. nº. 33.349.002-Z.
- VOGAL: María Méndez Botana, con D.N.I. nº. 53.185.956-C.

2) A continuación detállase o persoal medio de traballadores, agrupados por categorías:

	2020		2019	
	MULLERES	HOMES	MULLERES	HOMES
AUXILIAR TÉCNICO EDUCATIVO	5,743	0,862	10,36	0,172
AUXILIAR APOIO EDUCATIVO	11,472	1,77	4,033	0
AUXILIAR SERVIZOS XERAIS	0	0	0,518	0,509
PERSOAL EDUCADOR/EDUCADOR SOCIAL	45,932	8,458	45,084	7,474
PERSOAL EMPREGADO SERVIZOS DOMÉSTICOS	4,987	0	4,737	0
PERSOAL TRABALLADOR SOCIAL	1	0	0,964	0
PERSOAL TITULADO EN PSICOLOXÍA	0	1	0,578	1
PERSOAL XEFE DE ADMINISTRACIÓN	2	0	2	0
PLANTILLA PROMEDIO	71,134	12,09	68,274	9,155
	83,224		77,429	

No conxunto do persoal do exercicio houbo 1,022 traballadores contratados con discapacidade e 0,723 no exercicio 2019.

3) A continuación detállase o persoal a final de exercicio de traballadores, agrupados por categorías e diferenciados por sexo:

MEMORIA 2020 (PEMESFL)
ASOCIACIÓN ARELA **G36846152**

	2020		2019	
	MULLERES	HOMES	MULLERES	HOMES
AUXILIAR TÉCNICO EDUCATIVO	5,686	0,779	5,519	0
AUXILIAR APOIO EDUCATIVO	9	2	8	0
PERSOAL EDUCADOR/EDUCADOR SOCIAL	46,764	5,909	47,74	8,74
PERSOAL EMPREGADO SERVIZOS DOMÉSTICOS	4,791	0	5,039	0
PERSOAL TRABALLADOR SOCIAL	1	0	1	0
PERSOAL TITULADO EN PSICOLOXÍA	0	1	0	1
PERSOAL XEFE DE ADMINISTRACIÓN	2	0	2	0
PLANTILLA PROMEDIO	69,241	9,688	69,298	9,74
	78,929		79,038	

A distribución por sexos ao termo do exercicio dos membros do órgano é a seguinte:

Información sobre persoas pertencentes ao órgano de goberno a fin exercicio	Exercicio 2020	Exercicio 2019
Homes	1	2
Mulleres	4	3

4) A entidade cumpre co Código de Conduta das entidades sen fins lucrativos para a realización dos investimentos financeiros temporais conforme o que se manifesta a continuación:

Durante o exercicio 2020, ao que corresponden as contas anuais de Pemesfl que se presentan, a asociación Arela realizou todos os investimentos financeiros temporais que se atopan reflectidas nas devanditas contas conforme aos principios e recomendacións indicados nos Códigos de conduta aprobados en desenvolvemento da disposición adicional terceira da Lei 44/2002, do 22 de novembro, de Medidas de Reforma do Sistema Financeiro, non producíndose desviacións* respecto dos criterios contidos nos códigos citados.

En especial, tivéronse en conta os seguintes principios para seleccionar os distintos investimentos financeiros:

- Establecéronse sistemas de selección e xestión proporcionados ao volume e natureza dos investimentos financeiros temporais realizadas.
- As persoas que realizaron os investimentos contan cos suficientes coñecementos técnicos e ofrecen suficientes garantías de competencia profesional e independencia.
- Valoróuse a seguridade, liquidez e renúciabilidade das distintas posibilidades de investimento, vixiando o equilibrio entre estes tres principios, atendendo ás condicións do mercado no momento da contratación.
- Diversificáronse os riscos, e ao obxecto de preservar a liquidez dos investimentos, efectuáronse os investimentos temporais en valores ou instrumentos financeiros negociados en mercados secundarios oficiais.
- Non se realizaron operacións que respondan un uso meramente especulativo dos recursos financeiros, en especial a venda de valores tomados en préstamo para o efecto, as operacións intradía e as operacións en mercados de futuros e opcións.

5) A entidade non ten acordos que non figuren no balance.

6) Feitos posteriores ao peche:

Á data de formulación das contas anuais de pemesfl non se ten producido ningunha circunstancia significativa que afecte ás cifras e estimacións do exercicio 2020 nin á aplicación do principio de empresa en funcionamento, a pesar de manterse a situación de pandemia.

MEMORIA 2020 (PEMESFL)
ASOCIACIÓN ARELA **G36846152**

16 - INFORMACIÓN SOBRE MEDIO AMBIENTE E DEREITOS DE EMISIÓN DE GASES DE EFECTO INVERNADOIRO

1. Información sobre medio ambiente

Os abaixo asinantes, como administradores da entidade citada, manifestan que na contabilidade correspondente ás presentes contas anuais de Pemesfl **NON** existe ningunha partida de natureza ambiental que deba ser incluída na Memoria de acordo ás indicacións da terceira parte do Plan Xeral de Contabilidade (Real Decreto 1514/2007, do 16 de Novembro).

2. Dereitos de emisión de gases de efecto invernadoiro

Durante o exercicio actual e exercicio anterior, non se produciu ningún movemento na partida de dereitos de emisión de gases de efecto invernadoiro.

17 - INFORMACIÓN SOBRE O PERIODO MEDIO DE PAGAMENTO A PROVEDORES. DISPOSICIÓN ADICIONAL TERCEIRA. «DEBER DE INFORMACIÓN» DA LEI 15/2010, DE 5 DE XULLO

A continuación e aplicando a Resolución do 29 de xaneiro de 2016, do Instituto de Contabilidade e Auditoría de Contas, sobre a información para incorporar na memoria das contas anuais de Pemesfl en relación co período medio de pago a provedores en operacións comerciais detállase a mesma no seguinte cadro:

PMP= Saldo medio de ACREDORES Comerciais/Compras netas e gastos por servizos exteriores x 365





	2020	2019
PMP	0,49 días	0,44 días

MEMORIA 2020 (PEMESFL)
ASOCIACIÓN ARELA **G36846152**

FORMULACIÓN DE CONTAS ANUAIS DE PYMESFL

En cumprimento da normativa vixente, a xunta directiva da asociación Arela, formula as Contas Anuais de Pemesfl correspondentes ao exercicio anual terminado o 31 de decembro de 2020 que se compoñen das adxuntas follas número 1 a 31.

En Vigo, a 31 de marzo de 2021.

Cargo	Nome e Apelidos	DNI	Sinatura
PRESIDENTA	MARÍA DEL CARMEN CELIS ÁLVAREZ	44.451.851-G	
TESOUREIRO	RAFAEL PÉREZ DE LIS NIETO	36.133.571-L	
SECRETARIA	AROA MARTÍNEZ MOSQUERA	44.844.841-Q	
VOGAL	PATRICIA VARELA GUNTÍN	33.349.002-Z	AVSENTE
VOGAL	MARÍA MÉNDEZ BOTANA	53.185.956-C	

**CONTA DE RESULTADOS PEMESFL CORRESPONDENTE AOS EXERCICIOS
TERMINADOS O 31 DE DECEMBRO DE 2020 E 2019
ASOCIACIÓN ARELA
(en euros)**

NÚMEROS DE CONTAS	Nota da memoria	(Debe) Haber	
		2020	2019
A) Excedente do exercicio			
	1. Ingresos da entidade pola actividade propia.	2.532.407,84 €	2.404.872,30 €
720	a) Cotas de asociados e afiliados	1.705,00 €	1.440,00 €
721	b) Achegas de usuarios	2.401.576,27 €	2.312.069,76 €
740,747,748	c) Subvencións, doazóns e legados imputados ao excedente do exercicio	129.126,57 €	91.362,54 €
700,701,702,703,704,705,(706),(708),(709)	d) Subvencións, doazóns e legados imputados ao excedente do exercicio	72.131,44 €	99.614,80 €
(600),(601),(602),606,(607),608,609,611*,(6031),(6032),(6033),7031,7032,7033	2. Ventas e outros ingresos ordinarios da actividade mercantil		
740,747,75,770	3. Aprovisionamentos	- 9.805,10 €	- €
(64)	4. Outros ingresos da actividade	824,78 €	781,24 €
(62),(631),(634),636,639,(655),(656),(659),(654),(695),(678),784,7854	5. Gastos de persoal	-1.958.515,23 €	-1.849.297,30 €
(68)	6. Outros gastos da actividade	-483.042,33 €	-511.749,89 €
745,746	7. Amortización do inmovilizado	-68.147,50 €	-66.168,09 €
(678),778	8. Subvencións, doazóns e legados de capital traspasados ao excedente do exercicio	29.747,95 €	29.301,27 €
	9. Outros resultados	-103,03 €	3.382,58 €
	A.1) EXCEDENTE DA ACTIVIDADE (1+2+3+4+5+6+7+8+9)	115.498,82 €	110.736,91 €
760,761,762,769	10. Ingresos financeiros	0,49 €	- €
(600),(661),(662),(665),(669)	11. Gastos financeiros	-11.770,86 €	-16.005,30 €
(666),(667),(673),(675),(696),(697),(698),(699),706,775,775,790,797,798,799	12. Deterioro e resultado por alleamento de instrumentos financeiros	- €	25,00 €
	A.2) EXCEDENTE DAS OPERACIONS FINANCIERAS (10+11+12)	-11.770,37 €	-16.030,30 €
	A.3) EXCEDENTE ANTES DE IMPOSTOS (A.2+A.3)	103.728,45 €	94.706,61 €
(6300)*,6301*(,633),638	13. Imposto sobre beneficios.	- €	- €
	A.4) Variación do patrimonio neto recoñecida no excedente do exercicio (A.3+13)	103.728,45 €	94.706,61 €
	B) Ingresos e gastos imputados directamente ao patrimonio neto	178.511,84 €	178.335,84 €
940,9420	1. Subvencións recibidas	176.568,89 €	65.938,94 €
941,9421	2. Doazóns e legados recibidos	1.942,95 €	112.396,90 €
	B.1) Variación do patrimonio neto por ingresos e gastos recoñecidos directamente no patrimonio neto (1+2+3+4)	178.511,84 €	178.335,84 €
	C) Reclasificacións ao excedente do exercicio	-130.026,17 €	-106.939,57 €
(840),(8420)	1. Subvencións recibidas	-122.495,71 €	-88.670,06 €
(841),(8421)	2. Doazóns e legados recibidos	-7.530,46 €	-18.269,51 €
	C.1) Variación do patrimonio neto por reclasificacións ao excedente do exercicio (1+2+3+4)	-130.026,17 €	-106.939,57 €
	D) Variacións do patrimonio neto por ingresos e gastos imputados directamente ao patrimonio neto (B.1+C.1)	48.485,67 €	71.396,27 €
	F) Axustes por erros	14.545,55 €	7.688,00 €
	I) RESULTADO TOTAL, VARIACIÓN DO PATRIMONIO NETO NO EXERCICIO (A.4+D+E+F+G+H)	166.759,67 €	173.790,88 €

En Vigo a 31 de marzo de 2021

Presidenta
María del Carmen Celis Álvarez

Tesoureiro
Rafael Pérez de Lis Nieto

Vogal
María Méndez Botana

Secretaria
Aroa Martínez Mosquera

Vogal
Patricia Varela Guntín

**BALANCE PEMESFL CORRESPONDENTE AOS EXERCICIOS
TERMINADOS O 31 DE DECEMBRO DE 2020 E 2019
ASOCIACIÓN ARELA**

Números de contas	ACTIVO	NOTAS da MEMORIA	2020	2019
	A) ACTIVO NON CORRENTE		764.047,02 €	720.578,74 €
20,(280),(290)	I. Inmobiliado intanxible	Nota 5	75,90 €	190,85 €
21,(281),(2831),(291),23	III. Inmobiliado material	Nota 5	753.117,15 €	709.533,92 €
2505,2515,2525,(2595),260,261,262, 263,264,265,268,(269),27,(2935), (2945),(2955),(296),(297),(298)	VI. Investimentos financeiros a longo prazo	Nota 7	10.853,97 €	10.853,97 €
	B) ACTIVO CORRENTE		479.995,25 €	410.608,20 €
30,31,32,33,34,35,36,(39),407 447,448,(495)	I. Existencias		13,44 €	- €
	II. Usuarios e outros debedores da actividade propia	Nota 6	257.982,41 €	304.258,48 €
430,431,432,433,434,435,436,(437), (490),(493),440,441,445,449,460, 464,470,471,472,544,559	III. Debedores comerciais e outras contas a cobrar	Nota 10	91.788,88 €	58.936,15 €
5305,5315,5325,5335,5345,5355, (5395),540,541,542,543,545,546, 547,548,(549),551,5525,5590,565, 566,(5935),(5945),(5955),(596),(597),(598)	V. Investimentos financeiros a curto prazo		465,00 €	465,00 €
57	VII. Efectivo e outros activos líquidos equivalentes		129.746,52 €	47.038,57 €
	TOTAL ACTIVO (A + B)		1.244.043,27 €	1.131.276,94 €

En Vigo a 31 de marzo de 2021

Presidenta
María del Carmen Celis Álvarez

Secretaria
Aroa Martínez Mosquera

Tesoureiro
Rafael Pérez de Lis Nieto

Vogal
Patricia Varela Guntín

Vogal
María Méndez Botana

AUSENTE

**BALANCE PEMESFL CORRESPONDENTE AOS EXERCICIOS
TERMINADOS O 31 DE DECEMBRO DE 2020 E 2019
ASOCIACIÓN ARELA**

Números de contas	PATRIMONIO NETO E PASIVO	NOTAS da MEMORIA	2020	2019
	A) PATRIMONIO NETO		760.476,51 €	593.716,84 €
	A-1) Fondos propios	Nota 9	300.522,28 €	182.248,28 €
11	II. Reservas		15.612,76 €	1.067,21 €
120,(121)	III. Excedentes dos exercicios anteriores		181.181,07 €	86.474,46 €
129	IV. Excedente do exercicio	Nota 3	103.728,45 €	94.706,61 €
13	A-2) Subvencións, doazóns e legados recibidos	Nota 12	459.954,23 €	411.468,56 €
	B) PASIVO NON CORRENTE		229.640,12 €	265.506,99 €
	II. Débedas a longo prazo		229.640,12 €	265.506,99 €
1605,17	1. Débedas con entidades de crédito	Nota 8	229.640,12 €	265.506,99 €
	C) PASIVO CORRENTE		253.926,64 €	272.063,11 €
499,529	I. Provisiones a curto prazo		9.818,45 €	- €
	II. Débedas a curto prazo		136.132,85 €	175.522,40 €
5105,520,527	1. Débedas con entidades de crédito	Nota 8	67.756,02 €	86.434,73 €
50,5115,5135,5145,521,522,523, 525,526,551,5525,555,5565,5566, 5585,560,561	3. Outras débedas a curto prazo	Nota 8	68.376,83 €	89.087,67 €
	V. Acredores comerciais e outras contas a pagar.	Notas 8 e 10	81.225,34 €	77.780,71 €
400,401,403,404,405,(406)	1. Provedores.		- €	126,09 €
410,411,416,438,465,475,476,477	2. Outros acredores.		81.225,34 €	77.654,62 €
485,568	VI. Periodificacións a curto prazo		26.750,00 €	18.750,00 €
	TOTAL PATRIMONIO NETO E PASIVO (A + B + C)		1.244.043,27 €	1.131.276,94 €

En Vigo a 31 de marzo de 2021

Presidenta
María del Carmen Celis Álvarez

Secretaria
Aroa Martínez Mosquera

Tesoureiro
Rafael Pérez de Lis Nieto

Vogal
Patricia Varela Guntín

Vogal
María Méndez Bolana

AUSENTE

MEMORIA DE ACTIVIDADES

Exercicio¹

2020

1. DATOS DA ENTIDADE

A. Identificación da entidade

Denominación

ASOCIACIÓN ARELA

Réxime Xurídico²

Asociación sen ánimo de lucro Lei Orgánica 1/2002 de 22 de marzo

Rexistro de Asociacións³

Rexistro Central de Asociacións da Comunidade Autónoma de Galicia

Número de Inscripción no Rexistro correspondente

Data de Inscripción⁴

CIF

1998/000127-1ª

27/10/1998

G36846152

B. Domicilio da entidade

Cale/Praza

Número

Código Postal

Rúa Ernesto Lecuona

11, baixo

36205

Localidade / Municipio

Provincia

Teléfono

Vigo

Pontevedra

986212537

Dirección de Correo Electrónico

Fax:

arela@arela.org

886143034

2. FINS ESTATUTARIOS⁵

A asociación ten como fins ou desenvolvemento integral da infancia e da mocidade de Galicia, en situación de desprotección e/ou conflito social, fomentando iniciativas de calidade e normalizadoras, cun compromiso continuo pola xustiza social, a través da implicación das persoas que a constitúen.

A asociación tenta, na medida do posible, contar cos medios persoais e materiais apropiados e coa organización idónea para garantir ou cumprimento dos seus fins.

En todo caso, a actividade da asociación estará aberta a calquera outro beneficiario que cumpra os requisitos legais e estatutariamente previstos, avaliándose ou seu acceso en función da capacidade dos recursos da asociación e a súa propia sustentabilidade.

3. NÚMERO DE SOCIOS

Número de persoas físicas asociadas	Número de persoas xurídicas asociadas	Número total de socios ⁶
32	0	32

Natureza das persoas xurídicas asociadas⁷

-

4. ACTIVIDADES DESENVOLVIDAS, RESULTADOS E BENEFICIARIOS⁸

A. Identificación da actividade

Denominación da actividade⁹

INTERVENCIÓN E SERVIZOS DE APOIO A MENORES BAIXO A TUTELA DA ADMINISTRACIÓN PÚBLICA E/OU CON DIFICULTADES SOCIO-FAMILIARES

Servizos comprendidos na actividade¹⁰

Os servizos que comprenden a actividade pódense desenvolver segundo a seguinte estrutura:

- Casas de Familia
- Centros de atención de día integral
- Centros de intervención educativa no medio aberto
- CaixaProinfancia
- Programa CONVIVE.COMigo

Breve descrición da actividade¹¹

A continuación faise unha breve descrición de cada un dos tres servizos definidos nesta actividade.

- Casas de Familia:** ARELA dispuxo en 2020 de 6 Casas de Familia distribuídas por toda a xeografía galega. Nelas aténdese a nenos, nenas e adolescentes en situación de garda ou tutela derivados polos equipos técnicos do Servizo de Familia, Infancia e Dinamización Demográfica da Xunta de Galicia. Cada casa de familia dispón de 8 prazas e un equipo educativo formado, como mínimo por 7/8 educadoras ou educadores, así como persoal de servizos (limpeza, cociña,...). Ou servizo de casas de familia ten como misión crear un clima acolledor de afecto e respecto aos nenos, nenas e adolescentes, acompañándoos durante todo o seu proceso neste programa para que alcancen, canto antes, ou seu dereito para vivir nunha familia de forma estable e segura. As casas de familia son un recurso de paso mentres se traballa coas familias para superar as situacións que provocaron a saída do menor, ou ben, e se isto non é posible, trabállase para a consecución dun recurso familiar alternativo (acollemento ou adopción).
- Centros de atención de día integral (CADI):** ARELA dispuxo en 2020 de 2 CADI, un en Santiago de Compostela e outro non Barco de Valdeorras (Ourense). Neles aténdese, mediante unha intervención educativa, integral e individualizada, a nenos, nenas e adolescentes derivados polo Servizo de Familia, Infancia e Dinamización Demográfica da Xunta de Galicia, e as súas familias. Tratar de casos nos que existe un risco de desprotección, polo que o equipo educativo actúa sobre as causas deste risco para tratar de evitar a separación do neno, nena

ou adolescente da súa contorna familiar. É fundamental, polo tanto, a execución de programas de educación familiar. Os CADI están formados por un equipo profesional de 4 ou 5 persoas (educadores e persoal de servizos). Ambos CADI teñen 10 prazas cada un, podendo utilizarse dúas prazas mais en réxime de sobreocupación (como así pasa en momentos puntuais do ano).

- c. **Centros de intervención educativa non medio aberto (CIEMA):** ARELA xestiona a execución de medidas xudiciais no medio aberto na provincia de Pontevedra dos mozos e mozas que cometeron o delito sendo menores de idade. Durante o 2020, ARELA dispuxo deste servizo de CIEMA, tendo 2 equipamentos, un en Vigo e outro na cidade de Pontevedra. O seu equipo educativo está formado por 11 persoas. Os CIEMA teñen como obxectivo a reinserción social dos menores que cometeron algún delito, ofrecéndolles alternativas de futuro que eviten a reincidencia. Fundaméntase na Lei 5/2000 reguladora da responsabilidade penal do menor. Intervén de maneira global nas causas de inadaptación, considerando ao menor de forma integral e tentando o seu desenvolvemento non seu propio medio sociocultural, da maneira que a intervención alcance todas as áreas d súa vida: familia, amigos, escola, saúde, recursos comunitarios, traballo, formación.

O Servizo de Centros de Intervención Educativa no medio Aberto pertence a área de intervención no medio aberto, abarcando a execución de medidas xudiciais desde unha perspectiva educativa; ditas medidas son:

- Liberdades vixiadas.
- Asistencia a un centro de día.
- Tratamentos Ambulatorios.
- Permanencias de Fin de semana.
- Prestacións en Beneficio da Comunidade.
- Tarefas Socioeducativas.
- Convivencia con outra persoa, familia ou grupo educativo.

A maiores dende os CIEMAs tamén se poden levar a cabo Reparacións extraxudiciais derivadas polos Equipo Técnicos do Xulgado de Menores de Pontevedra.

- d. **CaixaProinfancia:** A través do programa CaixaProinfancia loitamos contra a pobreza infantil a través do traballo como entidade coordinadora nas cidades. Este programa está desenvolto pola Obra Social "A Caixa". A través deste programa intervimos con familias con nenos/nenas e adolescentes de entre 0 e 18 anos en situación de pobreza e exclusión social. Este programa o estamos levando a cabo nas cidades de Vigo e de Santiago de Compostela.

En ambas cidades impulsamos o desenvolvemento dos máis pequenos para garantirles referentes sólidos para o seu futuro e un nivel de benestar excelente que favoreza o seu crecemento e a súa formación, a través dunha serie de múltiples actuacións dentro de cada un destes servizos:

- Atención psicoterapéutica.
- Reforzo educativo a través de diferentes modalidades.
- Educación non formal e tempo de lecer.
- Apoio Educativo Familiar.

Carteira de bens.

- Alimentación e hixiene infantil.
- Lentes e audiófonos.

En canto a este programa e como novidade do ano pasado, dende outubro de 2020 ARELA coordina a Rede Territorial Galega (7 cidades), Asturias (Mieres) e Cantabria (Santander).

- e. Programa CONVIVE.COMigo. Programa de captación, valoración, formación e seguimento de persoas ou familias para convivir con adolescentes que teñan que cumprir coa Medida de Convivencia con persoa ou familia. Durante o 2020 ARELA levou a cabo este programa nas provincias de Pontevedra e A Coruña. É un programa que leva a cabo desde mediados do 2017.

A finalidade deste programa é a de crear un banco de familias para que os/as adolescentes que teñan que cumprir a medida en grupo educativo poidan convivir nun contexto familiar.

- f. O **KTORCE18** é un programa preventivo de condutas infractoras que leva a cabo non ámbito educativo (centros educativos de Galicia: ESO, Ciclos medios, centros de Formación Profesional,...) que introduce a comunidade educativa, a pais e nais no coñecemento da Lei do Menor 5/2000 (reguladora da responsabilidade penal dos menores). O programa inclúe diferentes actividades, tendo como principal as charlas divulgativas, tratando de chegar a Lei ao público adolescente co obxectivo fundamental de conseguir previr a comisión de delitos en adolescentes a través de información específica, impartida por expertos.

A través dunha metodoloxía didáctica e participativa explícanse as distintas medidas xudiciais e os feitos máis comúns que poden dar orixe a unha medida xudicial: delitos informáticos, agresións e danos, malos tratos familiares, violencia de xénero, delitos sexuais, acoso e bullying, educación viaria, tráfico de drogas, roubos....

No 2020 esta intervención non se puido levar a cabo polo impacto da pandemia e a imposibilidade de poder levar a cabo esta actividade nos centros educativos de Galicia.

B. Recursos humanos asignados á actividade¹²

Tipo de persoal	Número
Persoal asalariado	83,224
Persoal con contrato de servizos	0
Persoal voluntario	0 (non tivemos voluntariado por mor da pandemia)

C. Custo e financiamento da actividade

CUSTO ¹³	IMPORTE
Gastos por axudas e outros	-
a. Axudas monetarias	-
b. Axudas non monetarias	-
c. Gastos por colaboracións e do órgano de goberno	-
Aprovisionamentos	9.805,10
a. Compras de bens destinados á actividade	-
b. Compras de materias primas	-
c. Compras doutros provisionamentos	9.805,10
d. Traballos realizados por outras entidades	-
e. Perdas por deterioración	-
Gastos de persoal	1.958.515,23
Outros gastos da actividade	486.245,63
a. Arrendamentos e canons	77.439,66
b. Reparacións e conservación	24.470,27
c. Servizos de profesionais independentes	40.031,48

Memoria de actividades 2020 – Asociación Arela

d. Transportes	-
e. Primas de seguros	17.177,36
f. Servizos bancarios	3.660,77
g. Publicidade, propaganda e relacións públicas	1.272,13
h. Subministracións	41.572,61
i. Tributos	12.645,26
j. Perdas por créditos incobrables derivados da actividade	-
k. Outras perdas de xestión corrente	
l. Outros gastos da actividade	267.976,09
Amortización de inmovilizado	68.147,50
Gastos financeiros	11.770,86
Diferenzas de cambio	
Adquisición de inmovilizado	98.654,47
CUSTO TOTAL DA ACTIVIDADE	2.633.138,79

FINANCIAMENTO	IMPORTE
Cotas de asociados	1.705,00
Prestacións de servizos da actividade (incluído cotas de usuarios) ¹⁴	-
Ingresos ordinarios da actividade mercantil ¹⁵	72.131,44
Rendas e outros ingresos derivados do patrimonio	825,27
Ingresos con orixe na Administración Pública ¹⁶	2.534.304,33
a. Contratos co sector público	2.401.576,27
b. Subvencións	132.728,06
c. Concertos	-
Outros ingresos do sector privado	29.246,73
a. Subvencións	1.942,95
b. Doazóns e legados	24.203,51

c. Outros	3.100,27
FINANCIAMENTO TOTAL DA ACTIVIDADE	2.638.212,77

D. Beneficiarios/as da actividade

Número total de beneficiarios/as:

Os beneficiarios/ as da actividade cuantifícanse da seguinte maneira:

- a. **Casa de Familia:** Durante o ano 2020 nas diferentes Casas de Familia de ARELA atendéronse a 72 nenos, nenas e adolescentes. Calcúlase que foron atendidas 59 familias. As Casas de Familia de ARELA están situadas nas seguintes localidades; Vigo (con dúas casas), Monforte de Lemos, Allariz, O Barco de Valdeorras e Santiago de Compostela, tendo así representación nas 4 provincias galegas. Atendemos a nenos, nenas e adolescentes de diversas localidades.
- b. **Centros de atención de día integral (CADI):** Nos dous CADI de ARELA durante o ano 2020 atendéronse a 26 nenos, nenas e adolescentes. Calcúlase que foron atendidas 22 familias. ARELA ten CADI en Santiago de Compostela e non Barco de Valdeorras, polo que atendeu a familias, nenos, nenas e adolescentes de poboacións próximas a estas dúas localizacións.
- c. **Centros de intervención educativa no medio aberto:** No CIEMA ARELA (Equipamento Vigo e Pontevedra) atendéronse non ano 2020 a 217 adolescentes que cumpriron un total de 248 medidas xudiciais (hai adolescentes que cumpriron máis dunha medida a través da asociación). A maiores leváronse a cabo 35 medidas extraxudiciais, facendo un total de 283 medidas. ARELA atende a maior parte das medidas xudiciais en réxime aberto da provincia de Pontevedra, e debido a este dobre equipamento do que se dispón, o de Vigo atende a parte sur da provincia, o de Pontevedra a parte norte.
- d. **CaixaProinfancia:** Durante o 2020 atendéronse a 234 nenos, nenas e adolescentes, aproximadamente de 128 familias. As accións que se levaron a cabo no programa son as seguintes:
 - 20 Familias recibiron apoio educativo familiar.
 - 156 nenos, nenas e adolescentes recibiron reforzo educativo.
 - 173 nenos, nenas e adolescentes participaron en actividades de tempo libre.
 - 15 familias recibiron sesións de terapia familiar.
 - 21 nenos, nenas recibiron atención terapéutica personalizada.
- e. O programa CONVIVE. COMigo seguiu atendendo as familias que foi creando desde ou seu inicio non 2017, en total de 6 grupos familiares. No 2020 creouse un grupo novo e leváronse a cabo 3 medidas xudiciais de 2 adolescentes.
- f. En canto ao KTORCE18, durante o 2020 non se puido levar a acabo este programa, xa que pretendía iniciarse no mes de setembro, pero debido ás restricións de acceso do persoal externo ós centros educativos non se puido facer.

Clases de beneficiarios/as:

Os beneficiarios dá actividade identifícanse a continuación:

- a. **Casa de Familia:** Nenas, nenos e/ou adolescentes con idades comprendidas entre os 0 e os 18 anos (así como aos familiares dous mesmos) que, por unha situación de desamparo, estean baixo a tutela da Administración (Xunta de Galicia) ou se asuma unha tutela temporal. Os usuarios do Servizo de Casas de Familia veñen derivados polos profesionais dos Servizos de Menores das delegacións provinciais da Consellería de Política Social da Xunta de Galicia. Nalgúns casos foron adolescentes maiores de 18 anos que estiveron vinculados a ARELA a través de diferentes prórrogas aprobadas polo servizo de protección de menores correspondente.

Os mozos maiores de 18 anos que, con anterioridade a súa maioría de idade, estiveran xa residindo na mesma poden, excepcionalmente e previo acordo entre a persoa atendida e o correspondente Equipo Técnico do menor, continuar na Casa de Familia dentro dun programa de desinstitucionalización.

- b. **Centros de atención de día integral:** Nenas, nenos ou adolescentes (de 3 a 18 anos) que necesiten dunha medida de apoio técnico e sexan derivados polos diferentes Equipos do Menor da Xunta de Galicia, que se atopan nalgunha destas circunstancias:

- As súas familias atópanse nunha situación de risco leve ou moderado que necesite dun apoio diario ou puntual para atender as súas necesidades.
 - A súa contorna familiar presente factores de risco de desprotección que farían preciso a medio prazo o seu acollemento residencial, e o recurso de centro de día podería mellorar o seu proceso de integración e normalización sociofamiliar.
 - Que estean aloxados en centros de protección residenciais e que a xuízo dos equipos respectivos consigan uns resultados positivos no seu proceso psicolóxico, pedagóxico e socio-familiar, que propicie o paso do réxime de internamento ao de atención de día.
 - Familias que para o coidado, atención e protección aos nenos precisan dun apoio especializado para previr a agudización ou cronicidade dos problemas, ou restaure as funcións familiares disfuncionais.
- c. **Centros de intervención educativa no medio aberto:** A lei 5/2000 aplicárase as persoas maiores de 14 anos e menores de 18 anos pola comisión de feitos tipificados como delitos ou faltas no Código penal Vixente. Menores ou mozos que residan na Provincia de Pontevedra (en calquera dos seus 62 concellos) e que veñan derivados polo Equipo de Medio Aberto da Delegación Provincial de Pontevedra da Consellería de Política Social, expedientes derivados a súa vez por calquera Xulgado de Menores do estado Español.
- d. **CaixaProinfancia:** Menores en risco de exclusión social e as súas familias, que teñan necesidades de partida que xustifiquen a intervención para realizar a longo prazo para buscar romper a transmisión da pobreza de pais a fillos, favorecendo o desenvolvemento dunha infancia máis sa e feliz coas mesmas oportunidades para lograr un desenvolvemento máis pleno do seu potencial e as súas capacidades.
- e. En canto ao programa CONVIVE. COMigo. Foron beneficiarias as familias que estaban formadas e formaban parte do banco de familias desde ou 2017 e incorporouse unha máis neste último ano. Son familias ou persoas que presentan un alto grao de sensibilidade para convivir con adolescentes en situación de conflito. Xente que está disposta a traballar en equipo, que demostra certa estabilidade emocional e que dispón de tempo e unha vivenda en condicións para levar a cabo esta intervención.
- f. O programa Kforce 18 ó non se levou a cabo no 2020.

Requisitos esixidos para ostentar a condición de beneficiario/a :¹⁷

Para ostentar a condición de usuario da asociación non hai maior requisito que o necesitar os servizos da asociación e que esta dispoña da capacidade, en canto a nº de prazas e disposición de persoal e recursos, de atender aos demandantes de servizos.

A continuación detállanse as condicións necesarias para ser usuario.

- a. **Casa de Familia:** Nenas, nenos e/ou adolescentes con idades comprendidas entre os 0 e os 18 anos que, a causa dunha situación de desamparo, estean baixo a tutela da Administración ou se asuma temporalmente a súa tutela. Este servizo é totalmente gratuíto para os nenos, nenas, adolescentes ou as súas familias. Os usuarios do Servizo de Casas de Familia veñen derivados polos profesionais dos Servizos de Menores das delegacións provinciais da Consellería de Política Social da Xunta de Galicia. Excepcionalmente e previo acordo entre a persoa atendida e o correspondente Equipo Técnico do Menor, poderán continuar na Casa de Familia, dentro dun programa de desinstitucionalización, os e as adolescentes maiores de 18 anos que, con anterioridade a súa maioría de idade, estiveran residindo na mesma
- b. **Centros de atención de día integral:** Nenas, nenos e/ou adolescentes con idades de 3 a 18 anos en situación de risco social, que necesiten dunha medida de apoio técnico e sexan derivados polos diferentes Equipos do Menor da Xunta de Galicia, que se atopen nalgunha destas circunstancias:
- Que as súas familias se atopen nunha situación de risco leve ou moderado que necesite dun apoio diario ou puntual para atender as súas necesidades.
 - Que a súa contorna familiar presente factores de risco de desprotección que farían preciso a medio prazo o seu acollemento residencial, e o recurso de centro de día podería mellorar o seu proceso de integración e normalización sociofamiliar.
 - Que se atopen acollidos en centros de protección residenciais e que a xuízo dos equipos respectivos acaden uns resultados positivos no seu proceso psicolóxico, pedagóxico e sociofamiliar, que propicie o paso do réxime de internamento ao de atención de día.
 - Familias que para o coidado, atención e protección as súas fillas e fillos necesitan dun apoio especializado que poida previr a agudización ou cronicidade dos problemas, ou restaure as funcións familiares disfuncionais

Este servizo é totalmente gratuíto para os nenos, nenas, adolescentes ou as súas familias

- c. **Centros de intervención educativa no medio aberto:** Adolescentes mozos e mozas maiores de 14 anos e menor de 18 anos que cometeron un feito tipificados como delitos segundo o Código Penal Vixente. É imprescindible a participación dos seus familiares e/ou representantes legais, sempre que sexan menores de idade. Pódese dar o caso de que o ou a adolescente sexa maior de idade no momento do cumprimento das súas obrigacións xudiciais, no da comisión do feito delituoso. En definitiva, poderán ser beneficiarios deste servizo menores ou mozos que residan na Provincia de Pontevedra e que veñan derivados por calquera Equipo de Medio Aberto de calquera Xulgado de Menores de España.

Este servizo é totalmente gratuito para os e as adolescentes e as súas familias

- d. **CaixaProinfancia:** O programa está dirixido a familias, con menores de idades comprendidas entre os 0 e os 18 anos, en proceso ou susceptibles de estar nun proceso de atención social público ou privado e que teñen determinadas necesidades sociais non suficientemente cubertas polos servizos públicos.

Os criterios tanto económicos como necesidade están establecidos dunha forma clara e precisa busca, mediante un baremo de puntuacións, que o acceso ao programa sexa xusto obxectivo entre as familias que soliciten o acceso ao mesmo :

O Indicador Público de Renda a Efectos Múltiples (IPREM) establécese como limiar económico de referencia para as familias que queren acollerse ao Programa CaixaProinfancia. O IPREM establecido polo Proxecto de Lei de Orzamentos Xerais da Estado – Disposición Adicional Vixésimo Sétima, é de 7.519,59 €/ano.

O limiar económico de referencia para as familias que desexen acollerse ao Programa axustarase en función das variacións da renda per cápita en cada Comunidade Autónoma, en Galicia é de 7.519,59€

Para identificar a situación económica dunha familia, a Entidade Referente deberá coñecer o número de membros da unidade familiar e os ingresos totais (por calquera concepto) que esta percibe.

O IPREM deberá axustarse contabilizando o número de unidades de consumo equivalentes aplicando os seguintes criterios:

√ Un adulto (o primeiro): 1 punto

√ Menor: 0,3 puntos

√ Adulto (a partir do segundo): 0,5 puntos

√ Considerando a situación de monoparentalidade como un factor de risco de exclusión, sumaranse 0,6 puntos adicionais a todas as familias monoparentais (sen importar o número de fillos) para compensar a súa situación.

√ Ademais, para aquelas familias con fillos/as con discapacidade, engadiranse 0,3 puntos adicionais co fin de compensar tamén a súa situación.

Para verificar os ingresos totais da familia, deberase solicitar ao representante desta a documentación necesaria que acredite a súa situación económica: ingresos brutos procedentes das rendas do traballo, ingresos brutos procedentes de rendas de pensións ou outro tipo de ingresos relacionados con rendas mínimas de inserción.

Para identificar os ingresos brutos en nómina: importe devindicado.

Para identificar os ingresos na declaración da renda: rendementos do traballo-retribucións dinerarias.

Os servizos que estas persoas reciben dentro deste programa son **SEMPRE GRATUÍTOS**.

- e. Por parte do programa **CONVIVE.COMigo**. Pasar por un período de formación e pasar a valoración do equipo educativo do programa.

- f. En canto ao **Ktorce18**, alumnado e profesorado de 2º a 4º da ESO e FP Básica dos centros educativos de Galicia.

Grao de atención que reciben os beneficiarios/as:

O grao de atención que reciben os beneficiarios é o seguinte:

- a. **Casa de Familia:** A intensidade da atención que se presta a estes nenos, nenas e adolescentes é continua, xa que ao ser un servizo de acollemento residencial a atención inclúe os 365 días do ano. O obxectivo fundamental

deste recurso é o chegar a protexer e promover o desenvolvemento integral do suxeito á vez que se facilita a súa adaptación e integración social. Por tanto a través da intervención dos profesionais que traballan en servizos do campo da Educación Social, Traballo Social, Pedagogía, Psicoloxía, Maxisterio,...; incidese nos seguintes niveis:

Área hixiénica sanitaria:

- Promover a saúde física e psíquica prevendo enfermidades e promovendo pautas de vida saudables (alimentación, hábitos de hixiene, educación afectivo-sexual, prevención de consumo de drogas) e facilitando o acceso aos servizos de saúde.
- Formar aos nenos, nenas e adolescentes en educación para a saúde, educación sexual e prevención de toxicomanías.

Área de personalidade e actitudes:

- Desenvolver a psicomotricidade e o esquema corporal.
- Adquirir e desenvolver a linguaxe e as capacidades comunicativas.
- Desenvolver as capacidades cognitivas superiores.
- Conseguir un adecuado desenvolvemento da identidade persoal.
- Ser capaz de establecer e manter relacións afectivas.
- Conseguir un adecuado axuste emocional.
- Apreciar a importancia dos valores básicos que rexen a vida, adquirindo habilidades para poder construír permanentemente o seu propio código ético ou escala de valores e actuar de acordo con el.

Área escolar/laboral:

- Conseguir o nivel formativo de acordo as súas capacidades persoais.
- Integrarse satisfactoriamente no ámbito escolar e formativo.
- Participar activamente na elaboración e posta en marcha do itinerario de inserción laboral do adolescente ou novo, aproveitando aqueles recursos e servizos postos a súa disposición por diversas entidades.
- Actuar con autonomía e iniciativa no contexto laboral e cunha actitude aberta e dinámica ante os cambios que se producen no mercado laboral.
- Mobilizar os apoios e recursos precisos por causa da súa especial vulnerabilidade e riscos de exclusión para facilitar o acceso a experiencias pre-laborais e laborais, que posibilite o mellor tránsito posible neste ámbito fundamental da vida adulta.

Área social e de convivencia:

- Adquirir as habilidades básicas de autonomía física e persoal acorde a súa idade e madurez.
- Adquirir as habilidades sociais que faciliten a convivencia e a integración en diferentes circunstancias e contextos sociais.
- Integrarse satisfactoriamente no contexto da Casa de Familia.
- Participar en actuacións e decisións do funcionamento e día a día da Casa de Familia.
- Comprometerse co coidado da contorna e do medio ambiente.
- Coñecer e comprender a realidade social.

Área familiar:

- Traballar de forma coordinada cos axentes implicados en prol de repor, na medida do posible, o seu dereito de vivir en familia mediante a reintegración familiar ou incorporación nun novo seo familiar.
- Construír e valorar, de forma adecuada, a súa identidade familiar.
- Reelaborar o concepto de familia e analizar, de forma crítica, aínda que construtiva, os papeis parentais e as responsabilidades que deles se derivan.
- Alcanzar a estabilidade emocional e ser capaz de reestruturar e manter os vínculos familiares, así como crear outros novos, ampliando a súa rede socio-familiar.

- b. **Centros de atención de día integral:** O recurso de Centro de Atención de Día Integral é un recurso temporal que pretende apoiar ás familias con algún tipo de dificultade socio familiar a fin de conseguir os cambios precisos dentro da súa contorna social para normalizar a vida familiar. A atención integral alude á necesidade de que a intervención que se realice debe abarcar todo o período da súa vida no Centro de Atención de Día Integral e contemplar todas e cada unha das distintas áreas ou dimensións que conforman a vida dunha persoa: biolóxica, psicolóxica, social, cultural, educativa, espiritual, emocional e/ou afectiva. A intensidade da atención centrarase sobre todo durante a semana, de luns a venres, e por momentos fins de semana, en horarios que abarcan desde as 8 a 20 horas. Por tanto a través da intervención dos profesionais que traballan en servizos do campo da Educación Social, Traballo Social, Pedagogía, Psicoloxía, Maxisterio,...; incidese nos seguintes niveis:

Área hixiénica sanitaria

- Inculcar tanto no neno, nena ou adolescente como na súa familia normas básicas de saúde, prevención de enfermidades e seguridade básica, así como hábitos saudables de hixiene bucodental e persoal, coidado da imaxe, alimentación, exercicio físico, horas de soño, habilidades domésticas, etc., de cara a que as interioricen e sexan capaces de respectalas na súa vida cotiá.
- Traballar co neno, nena ou adolescente e a súa familia no proceso de control de esfínteres para seguir as pautas que o pediatra marque en cada caso.

- Fomentar no neno, nena ou adolescente e na súa familia estilos de vida que favorezan a saúde mental.
- Informar e previr tanto no neno, nena ou adolescente como na súa familia o uso e/ou abuso de sustancias prexudiciais para a saúde así como de condutas sexuais de risco a través da educación afectiva sexual e de programas de prevención de drogodependencias.

Área de personalidade e actitudes

- Fomentar ao desenvolvemento do neno, nena ou adolescente a psicomotricidade e o esquema corporal.
- Que o neno, nena ou adolescente adquira e desenvolva a linguaxe e as capacidades comunicativas.
- Que o neno, nena ou adolescente desenvolva de forma idónea as capacidades cognitivas superiores.
- Favorecer un adecuado desenvolvemento da identidade persoal do neno, nena ou adolescente.
- Que o neno, nena ou adolescente consiga un adecuado axuste emocional.
- Ensinar ao neno, nena ou adolescente a apreciar a importancia dos valores básicos que rexen a vida, a través da adquisición das habilidades necesarias para poder construír permanentemente o seu propio código ético ou escala de valores e actuar de acordo con el.
- Adquirir as habilidades básicas de autonomía física e persoal acorde a súa idade e madurez.

Área escolar

- Favorecer que o neno, nena ou adolescente consiga o nivel formativo de acordo as súas capacidades persoais.
- Que o neno, nena ou adolescente intégrease satisfactoriamente no ámbito escolar e formativo.
- Proporcionar ao neno, nena ou adolescente apoio escolar e dotarlle de habilidades e técnicas de estudo.
- Nos casos en que o neno, nena ou adolescente teña necesidades educativas especiais, buscar un apoio específico na contorna da dirección familiar.
- Involucrar á familia do neno, nena ou adolescente no proceso académico e de formación do neno, nena ou adolescente.

Área Laboral:

- Que o adolescente participe activamente na elaboración e posta en marcha do seu itinerario de inserción laboral, aproveitando aqueles recursos e servizos postos a súa disposición por diversas entidades.
- Dotar ao adolescente das habilidades necesarias para actuar con autonomía e iniciativa no contexto laboral e cunha actitude aberta e dinámica ante os cambios que se producen no mercado laboral.
- Involucrar á familia no proceso de inserción laboral adolescente.

Área social e de convivencia

- Que o neno, nena ou adolescente adquira as habilidades sociais que faciliten a convivencia e a integración en diferentes circunstancias e contextos sociais.
- Conseguir unha integración satisfactoria do neno, nena ou adolescente no contexto do Centro de Atención de Día Integral.
- Traballar co neno, nena ou adolescente o compromiso co coidado da contorna e do medio ambiente.
- Transmitir ao neno, nena ou adolescente e na súa familia o valor do respecto polos demais e polas normas de convivencia.
- Fomentar o interese do neno, nena ou adolescente e da súa familia polos recursos e equipamentos do barrio: áreas deportivas e de lecer, servizos sociais, centros cívicos, etc., para que participen activamente en colectivos e organizacións sociais (campamentos ou actividades de lecer) e interioricen os valores democráticos da nosa sociedade: xustiza, igualdade, liberdade, etc.
- Fomentar que o neno, nena ou adolescente estableza amizades positivas e duradeiras dentro da contorna.
- Transmitir ao neno, nena ou adolescente os coñecementos necesarios para comprender a realidade social.
- Traballar co neno, nena ou adolescente para que sexa capaz de establecer e manter relacións afectivas.

Área familiar

- Dotar á familia das ferramentas e habilidades necesarias para cubrir as necesidades do neno, nena ou adolescente (económicas, emocionais, hixiénico-sanitarias, sociais, escolares e/ou laborais...) co obxectivo de non depender do apoio e/ou supervisión do equipo educativo do Centro de Atención de Día Integral.
- Traballar na elaboración dunha identidade familiar: Novas formas de familia: Noticias parellas dos proxenitores, Irmáns froito de novas relacións, etc.. Identificar os papeis de cada un dos membros da familia e a responsabilidade que caracterizan a cada un.

- c. **Centros de intervención educativa no medio aberto:** Nestes centros é preciso intervir en distintos aspectos da vida dos adolescentes e mozos que cumpran medida xudicial, incidindo de maneira especial e, en función de cada medida, en aspectos familiares, escolares, laborais, de relacións sociais, sanitarios, de prevención de condutas disruptivas, xudiciais, psicolóxicos,... tanto utilizando os recursos do propio Centro de Día como os do contorno e a comunidade. Por tanto, a intensidade da atención dependerá da medida xudicial que o/a adolescente deba

cumplir, de luns a venres (habitualmente de 8 a 20.00 horas), pero durante os fins de semana pódese levar a cabo a medida xudicial, como sucede na medida de Permanencia de Fin de semana en Domicilio, ou na de Prestacións en beneficio da Comunidade. Na maioría das medidas, o Equipo Educativo debe coñecer e intervir, na medida do posible, nestas áreas de actuación:

Área familiar

- Favorecer a integración normalizada do adolescente na familia, tentando liquidar aquelas disfuncións detectadas.
- Potenciar o cambio dos hábitos nocivos para as relacións familiares.
- Analizar as habilidades de enfrontamento dos problemas para detectar posibles desviacións e reconducir a relación.
- Revisar as pautas de comportamento, normas de convivencia, dereitos e deber, horarios, responsabilidades,

Área formativa

- Potenciar o interese sobre a formación e a implicación dos adolescentes no mesmo.
- Favorecer a elección da andaina propia de cada adolescente con respecto á súa formación básica e profesional.
- Dar a coñecer a oferta formativa e laboral e os pasos necesarios para desenvolverse no futuro con respecto a este ámbito.
- Potenciar a autonomía e a autoxestión.
- Supervisar as actitudes, a responsabilidade, o rendemento e a continuidade dos adolescentes nas actividades que inicien.

Área de orientación e inserción laboral

- Potenciar o interese sobre a formación e a implicación dos adolescentes no mesmo.
- Favorecer la elección da andaina propia de cada adolescente con respecto á súa formación básica e profesional.
- Dar a coñecer a oferta formativa e laboral e os pasos necesarios para desenvolverse no futuro con respecto a este ámbito.
- Potenciar a autonomía e a autoxestión.
- Supervisar as actitudes, a responsabilidade, o rendemento e a continuidade dos adolescentes nas actividades que inicien.

Área de desenvolvemento persoal e de relacións sociais

- Potenciar a consecución de habilidades sociais básicas para o establecemento de relacións positivas e estables coa contorna e a familia co fin de lograr a integración social.
- Analizar os tipos de relacións establecidas, os papeis desenvoltos e a presión do grupo.
- Favorecer o autoconhecimento persoal, capacidades e limitacións, grao de autoestima persoal, ...
- Proporcionar programas desde céntrou de día de control de impulsos, prevención da violencia, habilidades sociais para que os adolescentes adquiran aqueles coñecementos que lles faltan.
- Potenciar a adquisición de recursos para a resolución de conflitos.
- Realizar o seguimento das terapias necesarias.

Área de saúde

- Potenciar un grao de hixiene adecuado con respecto ao aspecto corporal e a contorna.
- Responsabilizar aos adolescentes no control e seguimento da súa saúde potenciando a implicación familiar.
- Traballar a prevención con respecto ao uso e abuso de drogas, alcol e tabaco, así como a información e responsabilidade sobre a sexualidade.
- Supervisar a asistencia ás terapias establecidas e a toma das medicacións, cando sexa necesario.

Área de estruturación de lecer e tempo libre

- Favorecer o desenrolar de actividades de tempo libre e o seguimento das mesmas.
- Aprender a auto organizarse no tempo libre.
- Favorecer a socialización a través do tempo libre.
- Coñecer as ofertas da contorna.
- Potenciar o desenvolvemento dos seus gustos e afeccións no tempo libre.

Área xudicial

- Potenciar a responsabilidade sobre os feitos labores.
- Supervisar a evolución dos expedientes abertos nos Xulgados de Menores.

- Responsabilizar aos adolescentes e as súas familias do seguimento da situación xudicial.

- d. **CaixaProinfancia:** O grao de atención das familias está marcado cuns mínimos de atención. Estes mínimos marcan as intervencións a partir das cales se realiza cada prestación de servizos dentro do mesmo. ARELA supera con fartura a intensidade de intervención dentro do programa ao longo de todo o ano. NON intervir cunha familia supón a súa baixa, xa que probablemente non está interesada en seguir co programa ou si situación non é compatible con continuar nel.

Neste 2020 ampliouse o número de familias ás que se puideron atender, debido sobre todo ao territorio no que está enmarcado este programa e ás necesidades detectadas polos profesionais do mesmo. En Vigo pasouse de 50 a 60 familias.

- e. En canto ao grao de atención dentro do programa **CONVIVE.COMigo** está moi relacionado do momento de pertenza ao programa. Inicialmente a través de moitos contactos telefónicos e visitas domiciliarias, para pasar á parte da formación, onde se presta unha intervención baseada na realización de 3 ou 4 sesións diferenciadas e que levan a cabo nunha quincena.
- f. O Programa Ktorce18 pon a disposición dos centros educativos materiais didácticos sobre a Lei do Menor para poder traballar cos alumnos e alumnas.

Os temas que tratan son os seguintes:

- Malos tratos familiares
- Redes sociais
- Acoso escolar
- Consentimento

Outros materiais que se pon a disposición do alumnado é o relativo aos carteis informativos do programa ("Tes preguntas? Temos respostas"), xa que ademais de dar información visual sobre o programa en si, ofrece a posibilidade de facer consultas a través do acceso que proporciona un código QR.

En relación as charlas divulgativas para os alumnos de entre 2º e 4º de ESO, impártese unha charla de 100 minutos de duración, cun claro obxectivo preventivo das condutas infractoras máis destacadas nos adolescentes, facendo especial fincapé no acoso escolar, as redes sociais, os malos tratos familiares, e en todos aqueles temas e situacións que viven de preto os adolescentes, explicando as consecuencias legais e a responsabilidade dos menores nas mesmas.

E. Resultados obtidos e grao de cumprimento

Resultados obtidos coa realización da actividade:

Os resultados obtidos nos tres desgloses nos que se distribúe a actividade é o seguinte:

a. **Casa de Familia:** durante o 2020 ARELA atendeu a través deste servizo a 72 nenos, nenas e adolescentes, derivando esta intervención nas súas familias; estímase que o número de persoas alcanzadas (directa e indirectamente) dentro deste ámbito familiar a foi de 175. Dos 72 nenos, nenas e adolescentes atendidos 29 foron baixa, dos cales 12 integráronse coa súa familia biolóxica, 8 foron trasladados a outros centros, 2 foron acollementos familiares con familia allea, 2 traslados internos, 4 foron baixa por autonomía e outro foi baixa por non regresar logo de ter abandonado o centro. A permanencia media dos nenos, nenas e adolescentes atendidos no Servizo de Casas de Familia que foron baixa no ano 2020 foi de 6,09 meses.

Anualmente a asociación mide internamente o grao de satisfacción dos nenos, nenas e adolescentes atendidos no Servizo de Casas de Familia. No ano 2020, a puntuación media nos adolescentes foi de 4,14 sobre un máximo de 5 e nos pequenos de 1,80 sobre un máximo de 2.

b. **Centros de atención de día integral:** durante o 2020 ARELA atendeu a través deste servizo a 26 nenos, nenas e adolescentes, derivando esta intervención nas súas familias, estímase que o número de que recibiron atención (directa e indirectamente) dentro deste ámbito familiar chegou aos 85. No 2020 producíronse 6 baixas neste Servizo. Delas, en 3 casos pasaron a acollemento residencial, 2 por maioría de idade e un por traslado a domicilio descoñecido.

Anualmente a asociación mide internamente o grao de satisfacción dos nenos, nenas e adolescentes atendidos no Servizo. No ano 2020 a media da satisfacción de usuarios foi de 4,73 sobre un máximo de 5 nos adolescentes é de 2 sobre un máximo de 2 nos pequenos.

c. Centros de intervención educativa no medio aberto: ARELA atendeu no ano 2020 a 217 adolescentes no servizo de Centros de Execución de Medidas Xudiciais no medio Aberto, que cumpriron un total de 248 medidas xudiciais. É importante destacar que hai moitos menores que cumpran máis dunha medida xudicial durante o ano 2020. Ademais fixéronse 35 reparacións extraxudiciais derivadas polos Equipos Técnicos dos Xulgados de Menores por acordo entre as partes implicadas no delito, obtendo así un total de 283 medidas.

Das 248 medidas xudiciais, 141 foron liberdades vixiadas, 70 tarefas socioeducativas, 10 prestacións en beneficio da comunidade, 1 permanencias de fin de semana en domicilio, 4 convivencias con persoa ou familia, 6 de asistencia a centro de día e 16 de tratamento ambulatorio.

Ao final das medidas, os adolescentes dos CIEMA, cobren voluntariamente un cuestionario de satisfacción. A puntuación media dos ítems de todos os cuestionarios foi de 4,72 sobre un máximo de 5 nas medidas xudiciais. E 4,75 sobre un máximo de 5, nas medidas extraxudiciais.

- d. **CaixaProinfancia:** o número de nenos, nenas e adolescentes atendidos en ambas as cidades onde leva a cabo este programa foi no 2020 de 234. En total foron 128 familias (58 en Santiago e 70 en Vigo).
- e. En canto ao programa **CONVIVE.COMigo**, incorporouse unha nova familia ao banco de familias que existe na actualidade, incorporada en setembro do 2020. Pero o máis significativo é que durante o 2020 leváronse a cabo 4 medidas xudiciais de Convivencia con Persoa familia ou grupo educativo, pertencentes a 3 adolescentes.
- f. No KTORCE18 non temos resultados no 2020.

Grao ou nivel de cumprimento dos fins estatutarios:

A actividade cumpriu plenamente co principal fin estatutario de "o desenvolvemento integral da infancia e da mocidade de Galicia, en situación de desprotección e/ou conflito social", entendéndose esta actividade como unha iniciativa de calidade e normalizadora.

5. INFORMACIÓN XERAL SOBRE MEDIOS DA ASOCIACIÓN¹⁸

A. Medios Persoais¹⁹

- Persoal asalariado Fixo

Número medio ²⁰	Tipo de contrato ²¹	Categoría ou cualificación profesional ²²
1,889	100 Indefinido a Tempo Completo	Auxiliar técnico educativo
3,606	100 Indefinido a Tempo Completo	Auxiliar apoio educativo
38,4	100 Indefinido a Tempo Completo 189 Conversión de Temporal en Indefinido 289 Conversión de Temporal en Indefinido a Tempo Parcial	Persoal educador/educador social
2,508	289 Conversión de Temporal en Indefinido a Tempo Parcial 100 Indefinido a Tempo Completo	Persoal empregado servizos domésticos
1	100 Indefinido a Tempo Completo	Persoal traballador social
1	100 Indefinido a Tempo Completo	Persoal titulado en psicoloxía
2	100 Indefinido a Tempo Completo	Persoal xefe de administración

Memoria de actividades 2020 – Asociación Arela

- Persoal asalariado Non Fixo

Número medio ²³	Tipo de contrato ²⁴	Categoría ou cualificación profesional ²⁵
4,706	501 Duración Determinada Tempo Parcial 401 Duración Determinada Tempo Parcial	Auxiliar técnico educativo
9,635	501 Duración Determinada Tempo Parcial 401 Duración Determinada Tempo Parcial	Auxiliar apoio educativo
15,991	501 Duración Determinada Tempo Parcial 401 Duración Determinada Tempo Parcial	Persoal educador/educador social
2,479	501 Duración Determinada Tempo Parcial 401 Duración Determinada Tempo Parcial	Persoal empregado servizos domésticos

- Profesionais con contrato de arrendamento de servizos

Número medio ²⁶	Características dos profesionais e natureza dos servizos prestados á entidade

- Voluntariado

Número medio ²⁷	Actividades nas que participan
0	Non houbo por mor da pandemia

B. Medios materiais

- Centros ou establecementos da entidade

Número	Titularidade ou relación xurídica	Localización
1	Propiedade	Avenida Atlántida 98, 7º dereita - Vigo
1	Aluguer	Camiño dá Mandada 10 - Vigo
1	Propiedade	Rúa Torrente 12 - Santiago de Compostela
1	Aluguer	Rúa Pepe Puga 12, 2º - Allanz (Ourense)
1	Aluguer	Rúa Roberto Baamonde 42, 2º - Monforte de Lemos
1	Aluguer	Rúa Manuel Quiroga 52, 1º - O Barco de Valdeorras
1	Aluguer	Rúa Doutor Teixeira, 35, 3º - Santiago de Compostela
1	Aluguer	Rúa Ou Barco de Ávila 2 - O Barco de Valdeorras
1	Propiedade	Rúa Ernesto Lecuona 11 baixo - Vigo
1	Aluguer	Rúa Ramón Cabanillas 1, baixo - Pontevedra

Características

A continuación describense as características dos 10 centros da entidade:

- Casa de Familia ARELA Atlántida (Avda. Atlántida 98, 7º Dereita - Vigo): trátase dunha vivenda de 159 m2, divididos en:

- Seis dormitorios totalmente equipados cun total de 14 camas (2 delas para uso do persoal educativo).
- Catro baños completos.

- Unha cociña completa.

- Un salón completamente equipado.

- Casa de Familia ARELA Conxo (Rúa Torrente 12, Santiago): Trátase dunha vivenda unifamiliar de máis de 225 m2 dividida en 3 plantas:

A planta baixa está ocupada por:

- Unha cociña ampla completa.
- Sala de visitas: puntos de encontro con familiares.
- Un dormitorio individual completamente amoblado.
- Un baño.
- Garaxe.

A primeira planta:

- Salón totalmente equipado.
- Tres dormitorios: cun total de 6 camas.
- Dous baños completos.
- Despacho do equipo educativo.

A segunda planta:

- Sala de xogos.
- Dous dormitorios completos
- Un cuarto de baño completo.

- Casa de Familia ARELA Bembrive (Camifío dá Mandada 10 – Vigo): Vivenda unifamiliar de máis de 150 m2 dividida en 5 plantas graduadas:

- Cinco dormitorios.
- Unha cociña.
- Dous baños completos.
- Salón-comedor totalmente equipados.
- Lavandaría.
- Garaxe.
- Xardín
- Trasteiro.

- Casa de Familia ARELA Ou Barco (Rúa Manuel Quiroga 52, 1º - O Barco de Valdeorras): A vivenda conta cun total de 126,26 m2 distribuídos da seguinte maneira:

- Cociña-comedor completos.
- Despacho do equipo educativo.
- Tres baños equipados.

Memoria de actividades 2020 – Asociación Arela

- catro dormitorios para uso dos nenos, nenas e adolescente.
 - Un dormitorio específico para o equipo educativo.
- Casa de Familia ARELA Monforte (Rúa Roberto Baamonde, 42, 2º - Monforte de Lemos): A vivenda dispoñen de máis de 165 m2 útiles distribuídos da seguinte maneira:
- Cociña/comedor completos.
 - Salón completamente equipado. o Cuarto para a lavadora e a secadora, onde tamén se gardan os produtos de limpeza.
 - Dous cuartos de baño completos.
 - Despacho do equipo educativo.
 - Seis dormitorios completamente equipados.
- Casa de Familia ARELA Allariz (Rúa Pepe Puga, 12, 2º - Allariz): A vivenda conta cun total de 126,26 m2 distribuídos da seguinte maneira:
- Cociña-comedor completos.
 - Despacho equipo educativo.
 - Salón totalmente equipado.
 - Tres baños equipados.
 - Catro dormitorios completos.
 - Un dormitorio do equipo educativo
- CIEMA ARELA Pontevedra (Rúa Ramón Cabanillas 1º, baixo – Pontevedra): O Centro atópase situado nun local de planta baixa na cidade de Pontevedra que dispoñen de 166 m2 e atópase distribuído nas seguintes estancias:
- Salón de usos múltiples: Este salón é utilizado polo equipo educativo para a realización de diversos talleres grupais; habilidades sociais, prevención de violencia, redución de risco no consumo de drogas, Educación Viaria, competencias sociais e varios cine-fóruns; utilízase un proxeccionador e emítimos a unha pantalla grande situada nunha das paredes..., así como para reunións de coordinación do equipo onde se reúnen os compañeiros e compañeiras dos dous CIEMA de ARELA e a coordinadora de área. O equipamento do salón está composta por mesas con rodas e cadeiras que permiten adaptar o mobiliario ás necesidades de cada reunión; encontros máis pequenos, reunións en forma de círculo, de semicírculo...).
 - Dous baños completos.
 - Un despacho do equipo educativo: Neste despacho téñense habilitados tres postos de traballo, co seu tres ordenadores de sobremesa e impresora-fax correspondente. Este despacho ten habilitada unha liña de teléfono fixa e outra móbil).
 - Tres espazos de entrevistas.
 - Un office: este espazo é utilizado polo equipo educativo para facer a comida diaria. En ocasións é un espazo compartido cos adolescentes, xa que ou ben, acceden a comer algún día á semana, por motivos que xustifiquen que se teña que prestar este servizo de alimentación, ou ben por que participan nalgún taller que se organiza en relación á elaboración de determinadas comidas, como forma de preparar aos adolescentes para unha vida independente con máis habilidades e competencias de face a poder vivir de forma autónoma, formando este proceso parte da intervención educativa a levar a cabo.
- CADI ARELA Teixeira (Rúa Doutor Teixeira 35, 3º - Santiago de Compostela): O Centro de Atención de Día dispoñen dunha superficie total de 146.54 m2 e atópase distribuído nas seguintes estancias:
- Cociña, comedor completamente equipados: O número de prazas que se teñen habilitadas para atender as comidas nestas dependencias son de 10 cadeiras para os nenos, nenas e adolescentes e 4 para o equipo educativo. Disponse de 2 grandes mesas que se organiza segundo necesidades do momento.
 - Dous cuartos de baños completos.
 - Un aseo.

- Unha sala de estar.
- Unha sala de xogos.
- Unha sala acondicionada como zona de estudo.
- Unha sala entrevistas con familias
- Un despacho do persoal educativo. Neste despacho cóntase con, polo menos, 2 equipos informáticos completos para o uso do equipo de educadores e un computador portátil. A maiores cóntase con teléfono-fax e impresora.
- Unha sala de usos múltiples: Esta sala de usos múltiples úsase para momentos de lecer, xa que dispón de televisión e DVD, así como consola de videoxogos. Dispón de tres sofás grandes que permite facer reunións informais cos usuarios, así como permite facer cine-fóruns con máis comodidade que si se fixesen en cadeiras.

- CADI ARELA O Barco de Valdeorras (Rúa Ou barco de Ávila, 2 baixo – O Barco de Valdeorras). O local destinado a Centro de atención de día Integral conta cun total de 151,15 m2. Está distribuído da seguinte maneira:

- Cociña-comedor: O número de prazas coas que se conta neste espazo son para 10 nenos, nenas e adolescentes, así como para 4 educadoras.
- Unha Sala de estar/ludoteca/Biblioteca.
- Despacho dirección e administración: O número de postos de traballo do que dispón este despacho é de 3; 2 computadores de sobremesa e outro portátil.
- Dous baños adaptados completos.
- Unha Sala multiusos: Esta sala de usos múltiples úsase para momentos de lecer, xa que dispón de televisión e DVD, así como consola de videoxogos. Dispone de tres sofás grandes que permite facer reunións informais cos usuarios, así como permite facer cine-fóruns con máis comodidade. É unha zona que tamén se utiliza por parte das familias para esperar á hora de poder realizar calquera reunión co equipo educativo.
- Dúas salas de entrevistas/estudo.

- CIEMA ARELA Vigo/sede Central: O Centro atópase situado nun local da cidade de Vigo que dispoñen de 205 m2, totalmente accesible e que se atopa distribuído nas seguintes estancias:

- Un salón de usos múltiples: Do mesmo xeito que temos disposto no CIEMA Pontevedra, este salón é utilizado polo equipo educativo para a realización de diversos talleres grupais; habilidades sociais, prevención de violencia, redución de risco no consumo de drogas, Educación Vía, competencias sociais e varios cine-fóruns; utilízase un proxector e emitimos a unha pantalla grande situada nunha das paredes..., así como para reunións de coordinación do equipo onde se reúnen os compañeiros e compañeiras dos dous CIEMA de ARELA e a coordinadora de área. O salón está composta por mesas con rodas e cadeiras que permiten adaptar o mobiliario ás necesidades de cada reunión; encontros máis pequenos, reunións en forma de círculo, de semicírculo...
- Tres baños.
- Un despacho do equipo educativo: Neste despacho téñense habilitados 5 postos de traballo, cos seus 5 computadores de sobremesa e impresora-fax correspondente; así mesmo ten habilitada unha liña de teléfono fixa e outra móbil.
- Un despacho de dirección.
- Unha sala de estudo.
- Tres espazos de entrevistas.
- Un comedor e unha cociña-office: Este espazo é utilizado polo equipo educativo para facer a comida diaria. En ocasións é un espazo compartido cos adolescentes xa que ou ben acceden a comer algún día á semana, por motivos que xustifiquen que se teña que prestar este servizo de alimentación, ou ben por que participan nalgún taller que se organiza en relación á elaboración de determinadas comidas como forma de preparar aos adolescentes para unha vida independente con máis habilidades e competencias de face a poder vivir de forma autónoma, formando este proceso parte da intervención educativa a levar a cabo.
- Un almacén amplo.
- Cuarto para o servidor informático.

Memoria de actividades 2020 – Asociación Arela

• Equipamento

Número	Equipamento e vehículos	Localización/identificación
	Cabe sinalar que todas as estancias descritas no punto anterior respecto dos diferentes inmobles da Asociación están completa e correctamente equipados e funcionais; ademais de devandito equipamento e mobiliario infórmase de:	
1	Casa Familia ARELA Atlántida: dispón de 3 computadores e wifi.	Avenida Atlántida 98, 7º Dereita – Vigo
	Casa Familia ARELA Bembrive: dispón de 3 computadores e wifi.	Camiño dá Mandada 10 – Vigo
1	Casa Familia ARELA Conxo: dispón de 3 computadores e wifi.	Rúa Torrente 12 - Santiago de Compostela
1	Casa Familia ARELA Monforte: dispón de 3 computadores e wifi	Rúa Roberto Baamonde, 42, 2º - Monforte de Lemos
1	Casa Familia ARELA Ou Barco: dispón de 3 computadores e wifi	
1	Casa Familia ARELA Allariz: dispón de 3 computadores e wifi	Rúa Pepe Puga, 12, 2º - Allariz
1	CADI ARELA Teixeira, dispón de 3 computadores e wifi	Cale Dr. Teixeira 35, 3º - Santiago de Compostela
1	CADI ARELA Ou Barco, dispón de 3 computadores e wifi	Rúa Ou Barco de Ávila 2 - Ou Barco
1	CIEMA ARELA Pontevedra: dispón de 6 computadores e wifi	Rúa Ramón Cabanillas, 1, baixo - Pontevedra
1	CIEMA ARELA Vigo - Sede Central: dispón de 10 computadores, un servidor e wifi.	Rúa Ernesto Lecuona nº11, baixo – Vigo
1	Furgonetas de 9 prazas:	
5		Avenida Atlántida 98, 7º Dereita - Vigo
1	- Renault Trafic 27 KB9 2.0 DCI (4009GRY)	Rúa Roberto Baamonde, 42, 2º - Monforte de Lemos
1	- Renault Trafic 27 KB9 2.0 DCI (4062GRY)	
1	- Renault Trafic 27 KB9 2.5 DCI (4054GRY)	Rúa Manuel Quiroga 52, 1º - O Barco de Valdeorras
1	- Renault Trafic 27 KB9 2.0 DCI (4000GRY)	
1	- Renault Trafic 27 KB9 2.0DCI (9831GRZ)	Rúa Torrente 12 - Santiago de Compostela
1		Camiño dá Mandada 10 – Vigo
1	Vehículo de 7 prazas:	
2	- Dacia Lodgy (6576JWC)	
1	- Dacia Lodgy (5948KFR)	Rúa Ou Barco de Ávila 2 - Ou Barco
1		Rúa Pepe Puga, 12, 2º - Allariz
1	Vehículo de 5 prazas	
1	Toyota AVENSIS130CV	Rúa Ernesto Lecuona nº11 baio – Vigo

C. Subvencions públicas²⁸

Orixe	Importe	Aplicación
Fundación Tripartita	4.232,35	Gastos –bonificación formación continua-
Xunta de Galicia (Consellería de Economía, Emprego e Industria)	39.205,05	Gastos –financiamento contratación de persoal-
Xunta de Galicia (Consellería de Política Social)	26.070,13	Gastos -financiamento con cargo ao 0,7% do IRPF-
Concello de O Barco	3.422,22	Gastos
Cesión Local Concello de Santiago de Compostela	6.000,00	Gastos
Deputación Provincial de A Coruña	6.137,87	Gastos
Deputación Provincial de Pontevedra	10.000,00	Gastos
Deputación Provincial de Ourense	8.500,00	Gastos
Deputación Provincial de Lugo	5.000,00	Gastos

6. RETRIBUCIÓNS DA XUNTA DIRECTIVA

A. No desempeño das súas funcións:

Concepto ²⁹	Orixe ³⁰	Importe

Os membros do órgano de goberno da entidade non perciben ningunha remuneración polo exercicio do seu cargo.

B. Por funcións distintas as exercidas como membro da Xunta Directiva

Posto de traballo	Habilitación estatutaria ³¹	Importe
Persoal Director	Artigo 22 dos estatutos	22.323,38-22.711,80 euros
Persoal Psicólogo	Artigo 22 dos estatutos	21.795,28 euros
Persoal Educador	Artigo 22 dos estatutos	19.268,94 euros

7. ORGANIZACIÓN DOS DISTINTOS SERVIZOS, CENTROS OU FUNCIÓNS EN QUE SE DIVERSIFICA A ACTIVIDADE DA ENTIDADE

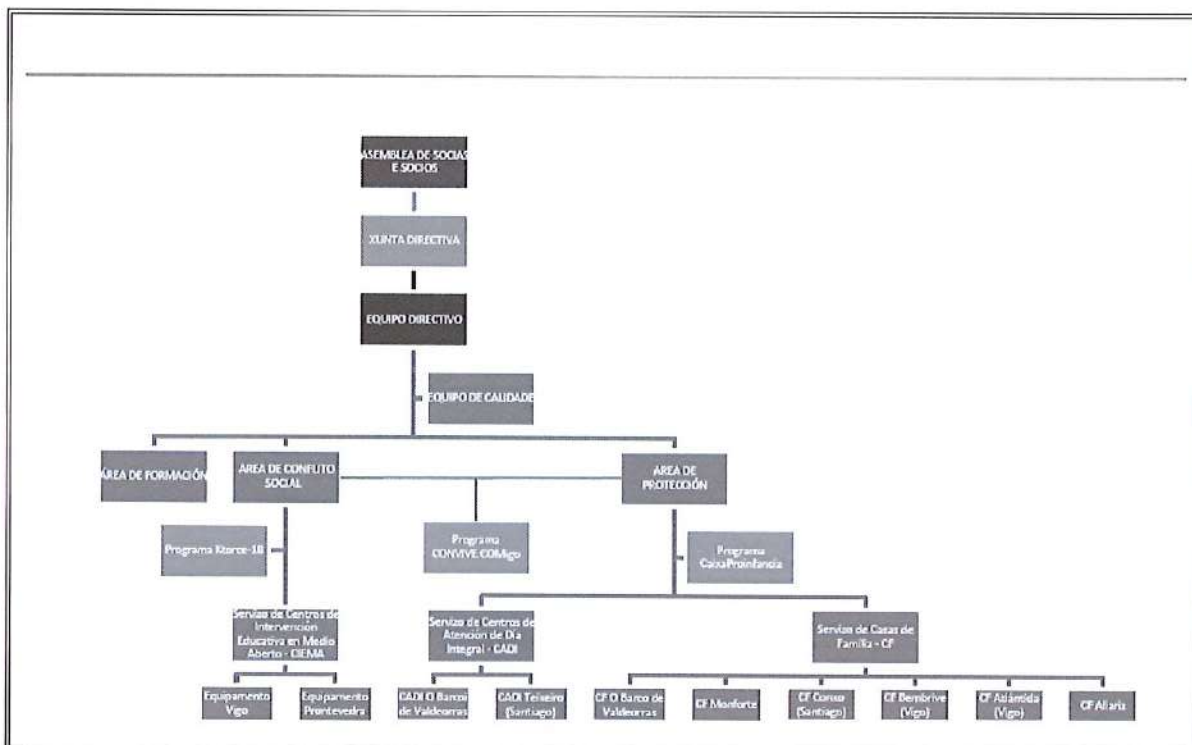

Nome e Apellidos	Cargo	Firma
MARÍA DEL CARMEN CELIS ÁLVAREZ	PRESIDENTE	
RAFAEL PÉREZ DE LIS NIETO	TESOUREIRO	
AROA MARTÍNEZ MOSQUERA	SECRETARIA	
PATRICIA VARELA GUNTÍN	VOGAL	AUSENTE
MARÍA MÉNDEZ BOTANA	VOGAL	

NOTAS PARA CUMPLIMENTACIÓN DA MEMORIA DE ACTIVIDADES.

¹ Elaborarase unha memoria de actividades por exercicio económico, que non poderá exceder de doce meses. Indicarase o ano a que corresponde e, no caso de que non sexa coincidente co ano natural, recolleranse as datas de inicio e de peche do exercicio.

² Indicarase a Lei que regula o réxime de constitución e inscrición da entidade.

³ Rexistro de Asociacións onde se atope inscrita a entidade, indicando a Administración Pública (Estado ou Comunidade Autónoma) e o Departamento correspondente (Ministerio ou Consellería) ao que está adscrito o Rexistro de Asociacións.

⁴ A data de inscrición do acordo de constitución no Rexistro de Asociacións.

⁵ Fins principais da entidade de acordo coas súas Estatutos.

⁶ Indicarase o número total de socios/as, persoas físicas e/ou xurídicas, en a data de peche do exercicio

⁷ Indicarase a natureza de cada unha das persoas xurídicas asociadas (por exemplo, asociacións civís, organizacións empresariais e sindicais, entidades relixiosas, clubs deportivos, fundacións, sociedades anónimas, colexios profesionais, Administracións Públicas ou outras).

⁸ A entidade cumprimentará unha ficha por cada actividade realizada. A ficha comprenderá a totalidade dos contidos do apartado 4 da Memoria.

⁹ Denominación da actividade, que deberá diferenciarse dos servizos e actuacións que forman parte da mesma, si houberlos. A modo de exemplo, a realización de "Centro de día" identificarase como actividade mentres que a prestación de "asistencia psicolóxica" ou "logopedia" como servizos de devandita actividade. Da mesma forma, "Proxecto en Mall" constitúe a actividade e a "urbanización do barrio X" ou "construción dunha escola" as actuacións vinculadas á mesma.

¹⁰ Enumeración dos servizos ou actuacións comprendidos dentro da actividade, de acordo co explicado na nota 9.

¹¹ Explicación sucinta do contido da actividade e a súa relación cos servizos ou actuacións nela incluídos, si os houbera.

¹² Relación numérica do persoal asignado a cada actividade, entendida nos termos da nota 9. Nos supostos en que o persoal desempeñe funcións en varias actividades se prorrateará o seu número entre todas elas.

¹³ Custos totais asignados á actividade, incluídos os xerados polos servizos da mesma. Os conceptos que poidan imputarse a varias actividades, por exemplo "tributos" ou "amortización de inmovilizado" deberán prorratearse entre todas elas.

¹⁴ No referente ás prestacións de servizos contabilizaranse os ingresos por transaccións, con saída ou entrega de servizos obxecto de tráfico da entidade, mediante prezo.

Con respecto ás cotas de usuarios contabilizaranse as cantidades percibidas en concepto de participación no custo da actividade propia da entidade. Por exemplo: cota por participación en congresos ou cursos, así como as derivadas de entregas de bens, prestacións sociais ou asistenciais.

¹⁵ Ingresos por transaccións, con saída ou entrega de bens obxecto de tráfico da entidade, mediante prezo.



¹⁶ Diferenciarase a orixe dos ingresos de acordo cos subíndices a), b) e c).

¹⁷ Indicaranse os requisitos esixidos pola asociación para o acceso aos seus servizos, incluídas as condicións económicas establecidas en cada un dos distintos servizos prestados

¹⁸ Este apartado comprende todos os medios cos que conta a entidade, englobando tanto os destinados a actividades como os destinados ao mantemento da estrutura asociativa.

¹⁹ Persoal total co que conta a entidade. Tanto o destinado a actividades e proxectos, como o asignado a labores administrativos e de xestión da estrutura asociativa.

²⁰ Para calcular o número medio de persoal fixo hai que ter en conta os seguintes criterios:

a) Si no ano non houbo importantes movementos do persoal, indique aquí a suma media dos fixos ao principio e a fin do exercicio.

b) Si houbo movementos, calcule a suma do persoal en cada un dos meses do ano e divida por doce.

c) Si houbo regulación temporal de emprego ou de xornada laboral, o persoal afectado debe incluírse como persoal fixo, pero só na proporción que corresponda á fracción do ano ou xornada do ano efectivamente traballada.

²¹ Indicaranse as claves de "tipos de contrato" empregadas na cumprimentación dos documentos TC-2.

²² Indicarase o grupo de cotización, así como o epígrafe correspondente á tarifa de accidentes de traballo e enfermidades profesionais empregado na cumprimentación dos documentos TC-2.

²³ Para calcular o persoal non fixo medio, sumárase o total de semanas que traballaron os/os empregados/as non fixos e dividirase entre 52 semanas.

Tamén se pode facer esta operación equivalente á anterior: n° medio de persoas contratadas = n° medio de semanas traballadas / 52.

²⁴ Indicaranse as claves de "tipos de contrato" empregadas na cumprimentación dos documentos TC-2.

²⁵ Indicarase o grupo de cotización, así como o epígrafe correspondente á tarifa de accidentes de traballo e enfermidades profesionais empregado na cumprimentación dos documentos TC-2.

²⁶ Indicarase o número medio de profesionais externos que prestaron servizos á asociación.

²⁷ Neste apartado seguiranse os mesmos criterios utilizados no cálculo do persoal asalariado non fixo.

²⁸ Se desglosarán todas e cada unha das subvencións públicas devengadas durante o exercicio, indicando o importe e características das mesmas. Indicarase, así mesmo, o organismo subvencionador (descendendo a nivel de Dirección Xeral), así como as actividades a que se destinan e, no seu caso, as condicións a que están suxeitas.

²⁹ Cargo que ocupa dentro da Xunta Directiva.

³⁰ Indicarase a natureza privada dos fondos con cargo aos cales se perciben as retribucións, tales como cotas de socios ou usuarios, vendas, patrocinios, doazóns ou outros conceptos similares.

³¹ Indicarase o artigo dos Estatutos da entidade que habilita ao exercicio de funcións distintas ás exercidas como membro da Xunta Directiva.

BDO Auditores S.L.P., es una sociedad limitada española, y miembro de BDO International Limited, una compañía limitada por garantía del Reino Unido, y forma parte de la red internacional BDO de empresas independientes asociadas.

BDO es la marca comercial utilizada por toda la red BDO y para todas sus firmas miembro.

bdo.es
bdo.global



Auditoría & Assurance | Advisory | Abogados | Outsourcing

